punto blanco
chompas muy finas

PRESENCIA

MATUTINO FUNDADO EL 28 DE MARZO DE 1952
AÑO XXIX- Nº. 8.005- LA PAZ,BOLIVIA, MIERCOLES 15 DE OCTUBRE DE 1980- 14 PAGINAS- $b. 4.00

use chompas punto blanco

VICTIMA DE LA GUERRA.- Dezful, Irán 14 (AP).- Una niña yace muerta entre los escombros del sector residencial de esta ciudad, tras el ataque que realizaron el domingo tropas iraquíes (Radiofoto AP).

Mensaje a Prefectos y Alcaldes

Presidente insta a desterra la inmoralidad y corrupción

El Presidente Luis García Meza, en el mensaje que dirigió a Prefectos y Alcaldes que, desde ayer, se reunen en La Paz, instó a desterrar la inmoralidad y la corrupción y a poner en práctica una drástica y enérgica política en pos de ese objetivo. Dijo que el gobierno y las Fuerzas Armadas adoptaron una clara posición de lucha en ese sentido, y también para imprimir una política de severa austeridad del gasto público, porque sólo así se logrará superar una parte de la crisis económica que afronta el país.

Se refirió a los graves problemas de orden urbano que confronta la nación y a la preocupación gubernamental para atender las necesidades de las mayorías nacionales. Prefectos y Alcaldes, señala el mensaje, deberán aunar esfuerzos para vencer los problemas que agobian al pueblo, pero en forma de cumplir con el objetivo, en esta hora de prueba, de evitar el derroche de recursos económicos y humanos.

El mensaje enviado por el Presidente, fue leído en el acto inaugural de la Conferencia de Prefectos y Alcaldes de la República, por el Secretario General de la Presidencia Cnl. Mario Escobari Guerra. El texto completo del referido mensaje, es el siguiente:

"La política de cambio estructural que propugna el gobierno que presido, implica el uso de un lenguaje nuevo y categórico. Ello se debe a que el pueblo es quien reclama de sus dirigentes una política de lenguaje directo, limpido y accesible a todos. No se trata de hacer demagogia, se trata de esclarecer, se trata de explicar sin vacilaciones la posición de quienes gobernamos.

Entre ustedes, señores Prefectos y Alcaldes que representan la ejecución del programa de gobierno y tienen contacto permanente con los sectores mayoritarios de la vida nacional, y nosotros que representamos el poder, debe haber diálogo, intercambio permanente de ideas, aunque no siempre sean coincidentes, por eso es que se justifica plenamente la presente inauguración de la Conferencia Nacional a la que fueron convocados.

Este es un encuentro de bolivianos responsables en función de autoridades que tenemos deberes inexcusables que cumplir y porque debemos decir al país, con precisión, lo que pensamos y sentimos para dar solución a los problemas políticos administrativos de los departamentos y de sus capitales..

La circunstancia de ser quienes somos lo que estamos reunidos en estos momentos previos a la discusión de los problemas político-administrativos, no es una mera coincidencia. El hecho es que nos emplaza a la necesidad de realizar un trabajo conjunto, coherente y eficaz, en función de los intereses colectivos, nos encontramos presentes para compartir la difícil experiencia del cambio que se procesa en esta fase histórica de la reconstrucción nacional.

La revolución nacionalista que hemos iniciado, a la resignación de sus facultades de quienes no tuvieron el valor de encarar lo que destruyeron, corrompieron y enajenaron , está configurando los perfiles centrales de nuestra futura realidad.

Hemos prometido modificar estructuralmente las arquitecturas tradicionales de la vida boliviana. Y, en ello, no hay capricho ni predestinaciones, es sólo la respuesta al clamor del pueblo, es la convicción a que nos llevó el estudio profundo y sereno de nuestra realidad. Comprobada que ha sido la caducidad del sistema institucional dirigido a perpetuar el atraso, la dependencia, los privilegios y la justicia social las Fuerzas Armadas asumieron la responsabilidad de poner en marcha los cambios orientados a reconquistar la integración, nacional, el desarrollo estructural y una nueva imagen.

En este sentido y para hacer frente a estas seculares deficiencias , el Gobierno de Reconstrucción de las Fuerzas Armadas ha creado la Comisión Nacional de Asesoramiento y Legislación, como un organismo de consulta y asesoramiento imprescindible para el reordenamiento estructural del Estado boliviano.

Los Prefectos y Alcaldes deben hacer llegar a CONAL sugerencias y proposiciones concretas para que, en coordinación con otras instituciones, se garantice una eficiente asignación de recursos y se logre una adecuada compatibilidad en la ejecución de planes y proyectos de desarrollo regional.

Pero todos los esfuerzos que se realicen en este aspecto resultaron estériles si es que no se pone en práctica una drástica y enérgica política de moralización del aparato administrativo regional y nacional, la que con sus vicios obstaculiza deliberadamente las gestiones que realiza y debe realizar el pueblo boliviano.

En su norma de conducta, el Gobierno de Reconstrucción Nacional de las Fuerzas Armadas adoptó una clara posición de lucha para desterrar para siempre la inmoralidad y la corrupción. A ello se suma

(Pasa a la página 13)

CONFERENCIA DE PREFECTOS Y ALCALDES.- El Ministro del Interior inauguró ayer la Conferencia de Prefectos y Alcaldes del país. En la testera, aparecen el Gral. Edén Castillo, que representó a las FF.AA., los ministros de Trabajo, Interior, y Energía y el Secretario General de la Presidencia,. Abajo, en primera fila, las autoridades prefecturales y comunales.

Aviones iraníes volvieron a bombardear ciudad de Bagdad

Mientras tanto, tropas de Irak marchaban sobre Abadán.- En Teherán se anunció que fue aplastada rebelión secesionista kurda.- Nuevas gestiones para que las dos naciones en pugna comiencen negociaciones

BEIRUT, 14 (AP).- Aviones iraníes atacaron hoy Bagdad mientras en Teherán el gobierno revolucionario islámico anunciaba haber aplastado una rebelión secesionista en el noroeste de Irán, dando muerte a 80 insurgentes kurdos en dos días de lucha cerca de la frontera con Turquía.

Entretanto unidades terrestres iraquesas avanzaban hoy lentamente a través de terreno panjanoso intentando rodear la ciudad de Abadán, centro petrolero iraní.

Un comunicado iraquí dio cuenta hoy de la primera incursión aérea contra Bagdad en ocho días. El comunicado, dice que tres cazabombarderos iraníes atacaron un barrio residencial de la capital a las 11.31, hiriendo a doce civiles y destruyendo un automóvil.

El comunicado añade que las defensas antiaéreas iraquesas alejaron a los aviones atacantes, sin agregar otros detalles.

Horas antes, el Alto Mando iraqués había informado que sus fuerzas de infantería con respaldo blindado continuaban avanzando hacia la ciudad de Abadán, en lo que se ha transformado en un ataque flanqueado apuntado a tomar la totalidad del estuario de Shatt El Arab, aislando a Abadán del resto de Irán.

Los iraqueses dieron cuenta asimismo de cierto número de ataques aéreos y de comandos que "destruyeron e incendiaron" aeródromos, vías ferroviarias y plantas energéticas en Irán Occidental y Sudoccidental al cumplirse el 32er día de hostilidades entre las dos naciones.

El mando iraqués dijo que sus fuerzas destacadas en el extremo sur del frente de batalla de una extensión de 480 kilómetros se dividió en tres direcciones, desde posiciones al norte de la ciudad portuaria, de Khorramshahr, atacando vías férreas, carreteras y oleoductos.

Una fuerza blindada iraquesa avanzó hacia el sur, en dirección del Golfo Pérsico, en un aparente intento por rodear a Abadán y completar la captura de la vital ruta naviera del estuario de Shatt Al Arab.

Otra fuerza iraquesa avanzaba en dirección norte para atacar carreteras, vías y un oleoducto iraní. El tercer avance era hacia el este, en dirección de una carretera que conecta a Abadán con los campos petroleros iraníes y las terminales para buques cisternas en la costa del Golfo Pérsico.

Entretanto, la Organización para la Liberación de Palestina que encabeza Yasser Arafat y la Organización de la Conferencia Islámica, anunciaron planes de una imminente reanudación de los esfuerzos de mediación apuntados a que las dos naciones en pugna celebren negociaciones.

El Secretario General de la organización que agrupa a 40 naciones islámicas, Lahbib Chatt, dijo a la agencia noticiosa oficial de Arabia Saudita que enviaría una misión de buena voluntad a Bagdad y Teherán dentro de las próximas 48 horas.

La agencia noticiosa oficial de Irán, PARS, dijo que las fuerzas de seguridad iraníes sufrieron 20 muertos y 50 heridos en el aplastamiento de la rebelión organizada por el Partido Democrático Kurdo en dos ciudades y una base militar situadas a 20 kilómetros de dis-

(Pasa a la página 11)

"Antes de que sea demasiado tarde"

URSS pide a EE.UU. cooperar para un acuerdo sobre limitación de armas

MOSCU, 14 (AP) - El presidente soviético Leonid Brezhnev exhortó hoy a que "antes de que sea demasiado tarde" Estados Unidos "reanude una constructiva acción recíproca" con la Unión Soviética, particularmente en el área de limitación y reducción de armamento, informó hoy TASS.

La agencia noticiosa oficial soviética dijo que las declaraciones fueron formuladas durante una audiencia concedida por Brezhnev a Armand Hammer, presidente de la Occidental Petroleum Corp. y viejo amigo de los líderes del Kremlin.

Dentro de dos días, representantes norteamericanos y soviéticos se reunirán en Ginebra, Suiza, para celebrar una ronda de conversaciones apuntadas a limitar el número de cohetes nucleares desplegados en Europa.

TASS dijo que durante su conversación con Hammer, Brezhnev dijo: "Los pasos que Estados Unidos tome hacia una constructiva acción recíproca... encontrará siempre respuesta positiva en la Unión Soviética".

El líder soviético advirtió asimismo que el actual estado de las relaciones soviético-norteamericanas presenta "un creciente peligro", agregó la agencia soviética.

"El (Brezhnev) subrayó que la continua tendencia de Estados Unidos a acelerar las tensiones internacionales y alimentar la carrera armamentista conduce a un mayor trastorno de las relaciones internacionales y a una creciente amenaza de guerra", añade el despacho de TASS.

"...Con el propósito de cambiar este giro de los acontecimientos antes de que sea demasiado tarde, es necesario que Estados Unidos desarrolle una política realista y reanude una constructiva acción reciproca con la URSS para resolver los agudos problemas internacionales, particularmente las cuestiones relativas a la limitación y reducción de armamento", dijo el presidente soviético, según TASS.

Anteriormente, TASS había informado que el ministro soviética de Relaciones Exteriores, Andrei Gromyko, se reunió con el embajador norteamericano Thomas J. Watson Jr. a pedido de éste para discutir "asuntos de interés mutuo".

TASS dijo que la reunión estaba vinculada a la reunión de Ginebra, sin agregar otros detalles.

Cuatro norteamericanos y un británic ganaron los Nóbel de química y físi

ESTOCOLMO, 14 (AP).- Los Premios Nóbel 1980 de Física y Química fueron adjudicados a cuatro norteamericanos y al investigador británico especializado en genética Frederick Sanger, que pasó a formar parte de un pequeño grupo de personas que ganaron dos veces el galardón.

El virtual monopolio de los norteamericanos reafirmó este año el predominio de Estados Unidos en las tres categorías científicas del Premio Nóbel.

Sanger, de la Universidad de Cambridge, compartió la mitad del Premio de Química, dotado de 212.000 dólares, con Walter Gilbert, de la Universidad de Harvard. La otra mitad fue adjudicada a Paul Berg, de Stanford, conocido como el padre de la ingeniería genética.

El Premio de Física fue adjudicado a James Cronin, de la Universidad de Chicago y Val L. Fitch, de Princeton. Ambos encabezaron un equipo de investigadores que descubrió una aberración en las leyes naturales que algunos científicos estiman podría reforzar la discutida teoría que atribuye el origen del universo a una "gran explosión".

"No querríamos tomar posición acerca de la teoría de la gran explosión", dijo el profesor Gosta Ekspong, de la Academia Sueca de Ciencias, al explicar el Premio de Física. "Pero hay por ahí sugerencias que podrían ejercer influencia".

El descúrimiento de Cronin y Fitch en el Laboratorio Nacional Brookhaven de Long Island, Nueva York, consiste en que las mismas leyes naturales no gobiernan necesariamente toda la materia y la antimateria. Sus investigaciones han cambiado uno de los llamados "tres principios de simetría".

"Se necesitaría otro Einstein para explicar lo que significa", dijo Ekspong. "Cronin y Fitch encontraron algo que volvió la ley natural y ello significa que debemos examinar constantemente las leyes naturales".

La teoría de la gran explosión sostiene que el universo fue creado hace miles de millones de años cuando estalló una masa de materia.

Algunos científicos la discuten en base a que los principios de simetría harían que iguales cantidades de materia y anti-materia se destruyan con el calor de tal estallido.

"Esta tarea podría conducir al universo primitivo a una si-

tuación en la que la materia sobrevive y la anti-materia no" dijo Ekspong. "Hay estas peculaciones publicadas en revistas científicas que mencionan los hallazgos (de Cronin y Fitch de esta manera".

"Pero, por supuesto persiste el debate en torno a s debemos aceptar la gran explosión" agregó.

Cronin, de 49 años, y Fitch de 47, hicieron su descubrimiento en 1964 y los experimentos posteriores de otros científicos los confirmaron.

Como el Premio de física, el de química se otorgó por trabajos que continúan la línea de las investigaciones de otros Premios Nóbel anteriores.

El primer Premio para la investigación sobre el ácido desoxiribonucleisico (o DNA) fue concedido en 1959 por el primer modelo de la espiral molecular de compuestos que gobierna la herencia. Ha habido más de 20 laureados por investigaciones sobre DNA desde entonces.

En Stanford, Berg fue el primer investigador que construyó una molécula recombinada de DNA, es decir que contiene DNA de diferentes especies. Su trabajo posibilitó la tecnología que se denomina "ingeniería genética" o "manipulación de genes", que ha despertado polémicas porque algunos científicos temen que podría crear nuevos, desconocidos y peligrosos organismos.

(Pasa a la página 13)

ÚLTIMAS DE LA NOCHE

MANAGUA, 14 (EFE).- Un Juez de Managua ha dictado auto de prisión contra el ex-Coronel Anastasio Somoza Portocarrero, hijo mayor del fallecido ex-Presidente Anastasio Somoza Debayle, por la comisión de varios delitos, entre otros robo.

La sentencia de primera instancia también fue dictada contra Luis Valle Olivares y Armel Gonzales, quienes fueron Ministros durante el gobierno de Somoza Debayle.

CARABALLEDA, VENEZUELA, 14 (AP).- Los negociadores de Colombia y Venezuela trabajan hoy en la elaboración de un proyecto definitivo para delimitar las áreas marinas y submarinas de los dos países en el Mar Caribe, luego de haber escuchado observaciones hechas por dirigentes políticos e internacionalistas de una y otra nación, según dijo una fuent allegada las comisiones.

VIENA, 14 (EFE).- Los dirigentes de los países miembros del Pacto de Varsovia toman, uno tras otro, postura frente a sus vecinos polacos y les advierten contra las intromisiones de "los enemigos del socialismo".

Un discurso del Secretario del Partido Comunista Checoslovaco Vasil Bilak, sobre la situación polaca apareció hoy en el órgano oficial del Partido Comunista de Checoslovaquia "Rude Pravo".

La hambruna amenaza a 200 millones de personas

ROMA, 14 (AP) - El Director General de la Organización de las Naciones Unidas para la Alimentación y Agricultura (FAO), Edouard Saouma, llamó la atención del mundo en torno a la posibilidad de que 200 millones de personas en Africa y el sudeste asiático sufran de inanición este año.

Saouma advirtió que la cosecha mundial este año será deficiente, debido en gran parte a la sequía en los Estados Unidos. Añadió que los países ricos deben aumentar drásticamente su ayuda alimenticia para impedir la muerte por hambre en muchos países.

"Estamos en una situación de alerta global", dijo Saouma ayer a una comisión de las Naciones Unidas sobre ayuda alimenticia. La FAO emprendió el 19 de septiembre una operación de emergencia dirigida a obtener trigo, maíz y otros granos para su embarque a Africa.

Los funcionarios del organismo mundial dijeron que la reacción a este llamado había sido "prometedora", pero advirtieron que era posible que los alimentos no llegaran a tiempo.

"Vaticinamos ahora que para el final de la temporada 1980-1981 las reservas mundiales de cereales bajarán por tercer año consecutivo", expresó Saouma. "Es posible que el año próximo caigan por debajo del mínimo que consideramos necesario para la seguridad alimenticia mundial", señalaron.

Saouma vaticinó que la cosecha cerealera mundial disminuirá substancialmente de su nivel de 1.530 millones de toneladas en 1979.

"Una serie de bajas en la producción están ocurriendo simultáneamente en varias regiones, incluso en algunos de los países de mayor producción del mundo", expresó Saouma. "Estoy siguiendo de cerca los acontecimientos en caso de que haya necesidad de dar una alarma global", añadió.

Por lo menos 26 países africanos están teniendo cosechas más pequeñas, algunos por segundo año consecutivo, o tienen que alimentar a millares de refugiados, dijeron los funcionarios de las Naciones Unidas.

A fin de impedir que se produzcan muerte por hambre, los países ricos deben aumentar sus donaciones a estos países de 1,4 millones de toneladas el año pasado a unos 2,4 millones este año, expresó Saouma.

Somalia y Etiopía son dos de los países más afectados debido a la gente sin hogar que abandonó los lugares donde se libra una guerra fronteriza hace varios años. Además, la sequía ha vuelto a afectar a ocho países al sur del desierto del Sahara, donde decenas de millares murieron en 1973-1974.

Entre otros países africanos necesitados figuran Zimbabwe y Uganda. En el sudeste asiático, Saouma dijo que Vietnam hace frente a una escasez de alimentos "de proporciones alarmantes", debido a desastres nacionales.

Expresó que la ayuda internacional en Camboya ha "evitado un desastre importante", pero advirtió que el país tendrá todavía un gran déficit alimenticio en 1981.

AGUARDAN AYUDA.- Al Asnam, Argelia 14 (AP).- Una familia cuya casa fue destruida por el terremoto aguarda para recibir una tienda de campaña como albergue temporal. Se calcula en más de 20.000 las víctimas del violento sismo que asoló la ciudad de Al Asnam (Radiofoto AP).

Occidente se prepara par enfrentar escasez de crud

LONDRES, 14 (L-R)– Occidente está preparando planes para enfrentar una eventual suspensión prolongada de las exportaciones de petróleo de Irak e Irán, luego de haber previsto que la guerra sería breve y que los daños a las instalaciones petroleras, serían rápidamente reparados.

La Agencia Internacional de Energía (AIE) está estudiando un impacto que podría tener la guerra prolongada y los mayores precios del crudo en el abastecimiento petrolero de Occidente durante el primer trimestre de 1981, acorde a funcionarios de la AIE en su sede de París.

Voceros de las compañías petroleras occidentales dijeron que la industria petrolera aún considera que los informes de los daños causados por la guerra son fragmentarios y confusos, sin embargo, afirmaron que después de 23 días de guerra en el Golfo Pérsico, las compañías petroleras confían menos en las evaluaciones previas que daban cuenta que los daños podían subsanarse en no más de uno o dos meses.

Los campos petroleros son difíciles de atacar y los pozos pueden ser reparados rápidamente.

Pero el interés se concentró principalmente en las instalaciones petroleras ubicadas en la cabecera del Golfo Pérsico las terminales de Irak en Khor Al Amaya y Mina Al Bakr, la refinería irania de Abadán y la terminal de la isla de Kharg, situada fuera de la costa.

La isla de Kharg fue atacada ayer por segunda vez por aviones iraquíes , pero las emisiones de la Radio de Teherán no dijeron cuáles habían sido los daños. Abadán está en llamas y bajo el ataque del Ejército iraquí.

En conjunto, las dos instalaciones procesan la mayor parte de las exportaciones de Irán, ya que cerca de 300.000 barriles diarios de productos refinados pasan a través de la refinería de Abadán, y otros 700.000 se canalizan por la isla de Kharg.

Las exportaciones iraquíes alcanzaban a tres millones de barriles diarios de crudo, y los dos exportadores proveían cerca de un 10 por ciento del petróleo producido en el mundo no comunista.

Según la usualmente bien informada revista Middle East Economic Survey, publicada en Chipre, demandará varios meses reparar las terminales petroleras iraquíes situadas fuera de la costa, éstas han sido dañadas durante ataques navales iraníes, acorde a analistas militares occidentales de la guerra del Golfo Pérsico.

Sin embargo, y mientras permanecen cerradas, teóricamente cerca de la mitad de las exportaciones de Irak podrían ser despachadas a través de dos oleoductos con terminales en Turquía, Siria y El Líbano, sobre el Mar Mediterráneo.

El bombeo de petróleo por ambas tubería, que atraviesan Siria y Turquía, se detuvo el 2 de septiembre y los analistas militares occidentales dijeron que dos estaciones de bombeo cercanas a los campos petroleros de Kir

(Pasa a la página 1

Hasta 1985 concluirán obras de encauzamiento de Río Piray

SANTA CRUZ, 14 (PRESENCIA).- A un costo de 3.500.000 dólares y hasta el año 1985, concluirán las obras básicas de encauzamiento de las aguas y regularización del río Piray, lo que permitirá la recuperación de extensas tierras, destinadas a la instalación de industrias y a la construcción de nuevas áreas de recreación.

La información ha sido proporcionada por el Ing. Mario Rivera, gerente del proyecto denominado "Servicio de Encauzamiento y Regularización del río Piray" (SEARPI).

El proyecto SEARPI, dependiente de la Corporación Regional de Desarrollo, ha sido creado con la finalidad de atender toda la cuenca del Piray y efectuar trabajos de evaluación hidrológica y climatológica del río.

Desde el año 1076 y hasta 1079, se efectuaron estos trabajos. Primero en la cuenca alta ubicada en la estación Bermejo y hasta la cuenca baja en la estación ferroviaria al Beni.

El Servicio Hidrológico que efectuó esos trabajos, en colaboración de una misión técnica alemana, seguirá funcionando durante unos años más, para verificar los datos que fueron obtenidos artificialmente y con ayuda de computadoras.

El Ing. Rivera dijo que el mantenimiento del proyecto SEARPI demandará una inversión de 10 millones de dólares, debido principalmente a la incidencia en los costos de materiales y a la elevación de los salarios. Dijo que en 1970, un obrero percibía un salario diario de 60 pesos bolivianos y que en 1980 éste se incrementó a 150 pesos bolivianos.

OBJETIVOS

El programa de regularización del río Piray tiende a evitar las periódicas inundaciones y a garantizar el desempeño de importantes tareas hidroeconómicas que el río deberá cumplir, por estar ubicado en una zona sujeta a un rápido desarrollo.

El control de las inundaciones y la recuperación de tierras que circundan al río son dos objetivos básicos de este proyecto.

Las inundaciones provocadas por el río Piray han ocasionado grandes pérdidas para la economía regional y nacional, afectando a grandes extensiones de tierras agrícolas y ganaderas, a caminos principales y secundarios, construcciones ferroviarias y puentes.

Solamente la "crecida" del 4 de enero de 1977, a la que se atribuye una posibilidad de retorno de 50 años, causó perdidas por un valor de 4 millones de dólares y destruyó gran parte de la infraestructura vial de la región.

La recuperación de las tierras vecinas al río permitirá la obtención de mayores ingresos para la región, por ser estas aptas para la agricultura y la ganadería.

OTRAS FUNCIONES

Una de las funciones que podría cumplir el río, luego, de su encauzamiento, sería la de suministrar agua para generar energía o para irrigar tierras de cultivo y proveer aguas industriales y potable.

Sin embargo, para lograr este objetivo, sería necesario dominar la cuenca alta del Piray, realizar estudios topográficos, geológicos, hidrológicos que permitan la instalación de una presa.

La Cooperativa de Servicios Públicos de Santa Cruz (SAGUAPAC) tiene a su cargo la administración del sistema de agua potable y alcantarillado de esta ciudad y también la evacuación de aguas residuales y de lluvia.

Dentro de estas actividades, el río Piray cumple las siguientes funciones:

a) evacuar el fluente de las lagunas que tratan el agua servida; b) evacuar las aguas pluviales en la parte que comprende la ciudad de Santa Cruz; c) constituir una fuente potencial de agua potable para la ciudad de Santa Cruz.

ZONAS DE RECREACION

El río Piray cumple también la función turística y recreativa, dentro del ámbito regional. Sus riberas son centros de recreación para los habitantes de esta zona.

Esta actividad se vería incrementada con la creación de nuevas zonas de recreo y descanso, que contengan una adecuada infraestructura.

El proyecto Piray busca, básicamente, aportar soluciones a los problemas de inundaciones periódicas en Santa Cruz.

Los trabajos efectuados hasta ahora constituyen la denominada "fase I" o Piray I. Las obras hidráulicas que se realizarán este año constituyen la fase "Piray II".

Estas obras tratan de evitar que los tres puentes que atraviesan el valle (puente La Bélgica, Einsenhower y Ferrocarril) queden interrumpidos durante las crecidas del río; que el río cambie continuamente de curso durante las crecidas como sucede ahora entre los puentes La Bélgica y Einsenhower; que el río ponga en peligro las instalaciones y tierras adyacentes y que las zonas de cultivo y pobladas se vean frecuentemente inundadas.

ADHESION.- El Obispo Auxiliar de Potosí, Mons. Bernardino Rivera, encabezó una delegación de las Escuelas de Cristo que se trasladó a Tarija para sumarse a la recordación de las bodas de oro sacerdotales del R.P. Gabriel Landini, uno de los impúlsores de esa obra de la Iglesia.

Delegación de Potosí se adhi a Bodas de Oro de Padre Lan

TARIJA, 14 (PRESENCIA).- Una delegación de l cuelas de Cristo de Potosi, presidida por el Obispo Au Monseñor Bernardino Rivera, arribó aquí para ren menaje al R.P. Gabriel M. Landini, en la celebración bodas de oro sacerdotales.

Considerando que, de los cincuenta años de la vida dotal del Padre Landini, la mayor parte de ellos los h plead o en la afirmación, desarrollo y organización de institución educacional, dedicada completamente a ma ción de la niñez campesina del Altiplano, las m tacionales visitantes tuvieron singular relieve.

La delegación estuvo integrada, además, por e Franco Vali, actual Director de las Escuelas de Crist esenta maestros y personal dirigente y cuarenta hocho al y alumnas de los Núcleos Escolares de Yavisla, Qui Porco y Chaquilla de las Provincias Nor Chichas, Li Cornelio Saavedra y Quijarro, más cinco campesinos d tes del agro potosino.

Esta delegación, aparte de traer el gratu recuerdo y para el Padre y para el maestro, ha sido portadora presiones de la riqueza folclórica del hermano Departar mento que fueron presentadas en una velada en el Salón del A terio tarijeño, cuyas instalaciones fueron llenadas por blico que aplaudió a los numerosos conjuntos folclóricos.

Monseñor Rivera tuvo a su cargo el discurso inicial tacando el valor cívico, moral y religioso del Padre Gabr Landini, lo que también fue relevado por los maestros rigentes de las Escuelas de Cristo.

Autoridades de Oruro pedirán apoyo a proyectos regionales

ORURO, 14 (PRESENCIA).- Problemas del departamento de la ciudad de Oruro, serán expuestos en la reunión nacional de Prefectos y Alcaldes que se inicia hoy en La Paz. por las dos principales autoridades locales. El Prefecto, mayor Abel Ellas, Salinz, planteará aspectos relativos a las necesidades que tienen las zonas fronterizas, mientras que el Alcalde Municipal, Tenl. Riynaldo Vásquez Sempértegui, expondrá las obras que Oruro precisa urgentemente, para su progreso urbano y mejor servicio a la ciudadanía.

Ambas autoridades, la semana pasada mantuvieron reuniones con representantes de diferentes sectores, con los que analizaron cuestiones relativas al departamento y la ciudad de Oruro.

El Prefecto, hizo una revisión detenida de las necesidades que tienen las poblaciones y comunidades asentadas a lo largo de la extensa fronte Chile; también, cumplió s con los proyectos despacho lleva adelante sectores. En base a su clusiones, se presentarán factibles, para logr cooperación gubernamen

La autoridad prefe ante de viajar, reiteró q de los rubros que mer mayor atención, ser educación, en cuanto fraestructura, particular en el área rural.

El Alcalde Municip tará de obtener económica, tanto para adelante algunas obras, para los festejos del tenario de la revolució encabezó el 10 de febre 1781, Sebastián Pagador según proyecto de las dades, debe ser conmem con obras como la constr del mercado central, pala la cultura, centro cívico, f fico municipal, además c bajos de menor magnitud

Comité Cívico Femenino de San José renovó directiva

SAN JOSE DE CHIQUITOS, 14 (PRESENCIA).- Con un detallado informe, en torno a las actividades cumplidas en la gestión 1977-1980, fue renovado el directorio del Comité Cívico Femenino de esta localidad (CCF), entidad que desde su creación, en 1975,cumple efectiva labor en pro del desarrollo de San José.

La presidenta saliente, Dalcy de Mendoza, destacó los trabajos sociales que acapararon la atención, fueron: la compra e instalación de un laboratorio de análisis clínico, con la cooperación de los padres franciscanos de Tirol-Austria; instalación y entrega de la clínica dental "San Francisco", equipo donado por Margaret Krebs (Austria) a gestión del sacerdote Leo Zechner, valorado en 500.000 pesos bolivianos; adquisición de un complejo equipo de rayos equis y la construcción —con el apoyo de Desarrollo de Comunidades— de un edificio para una escuela.

El Comité Cívico Femenino de San José, en los últimos años, cumplió actividades sociales en localidades aledañas. Con el propósito de continuar en este modelo de trabajo, que demanda esfuerzo institucional y gastos económicos, se está creando un fondo de reservas, invertido en ganado vacuno.

El nuevo directorio de la entidad quedó conformado de la siguiente manera: Presidenta, Mabel Murillo de Romanazzi; Vice-presidenta, Deisy Vargas de Rivero; Secretaria General, Jenny La Torre de Ferrante; Secretaria de Hacienda, Delicia Canabria de Figueroa; Secretaria de Actas, Rosa María Gil de Méndez; Secretaria de Relaciones Públicas, Dorys Jordán vda. de Urey; Secretaria de Prensa y Propaganda, Rosa Parada de Montero; Vocales: Maya Paredes de Sanabria, Selfinua Julio de Lara y Lita Lara de Montero.

La nueva presidenta, Mabel Murillo de Romanazzi, señaló que el programa de trabajo para la gestión contempla la construcción de un centro de capacitación para la mujer chiquitana y de un pabellón para el equipo de rayos equis, que beneficiará a la provincia Chiquitos.

La Corporación Regional de Desarrollo del Departamento (CORDECRUZ), según las declaraciones, se encargará de

Nuevo Director de Narcóticos en Cochabamba

COCHABAMBA, 14 (PRESENCIA).- Se produjo un cambio en la dirección regional de narcóticos de esta capital, al cambiar las autoridades superiores al mayor Mario Pérez Daza, quien reemplaza al coronel Aldo Rubín de Celis.

En los últimos tiempos, la oficina de narcóticos cobró nuevo y dinámico ritmo, gracias a la diligencia y celo profesional del coronel Aldo Rubín de Celis.

Dentro de los proyectos que serían concretarse en los próximos meses, se considera de gran importancia la creación de la central de narcóticos de la policía nacional en la zona del Chapare Tropical, precisamente en el sector donde se produce coca, la misma que es llevada hacia el oriente para los trabajadores dedicados a la agricultura.

Según Rubín de Celis, es importante la ubicación de esta zona en el Chapare porque se puede controlar las fábricas que clandestinamente, existen en el sector, mimetizadas, lo que hace difícil su ubicación.

Los productores de coca, especialmente, aprovechan del mismo para hacer secar la coca, la misma que luego es enfardelada y puede ser conducida a los centros mineros y agrícolas del país.

COMPRO

Joyas de oro y plata, antiguos, matrimoniales, cubiertos, relojes, aretes, etc., aunque no estén. Pago inmediato. Socabaya 413 esq. Potosí Of. 5 Horas de atención.

Huanuni recordó fiesta de Virgen del Rosario

HUANUNI, 14 (PRESENCIA).- Con fervor religioso, los pobladores y trabajadores de Huanuni recordaron la festividad de la VIRGEN DEL ROSARIO. Entre los actos sobresalientes estuvo la entrada de los conjuntos folclóricos que recorrió las principales calles de Huanuni para luego trasladarse a la localidad de Venta y Media; el templo en que se encuentra la imágen de la Virgen del Rosario fue remodelado con el recurso de los fieles, la Asociación de Conjuntos Folclóricos, autoridades y el párroco.

Esta festividad, que en años pasados atraia inclusive a turistas extranjeros, fue disminuida; sin embargo, fueron numerosos los visitantes del interior que arribaron al distrito. Los conjuntos folclóricos que se presentaron fueron: diablada, morenadas, ahuatiris, caporales, conjuntos autóctonos y otros que deleitaron a los miles de personas que llegaron a este distrito.

Periodista potosino sufrió grave accidente de tránsito

POTOSI, 14 (PRESENCIA).- Causó profundo pesar en esta ciudad el accidente de tránsito que en días pasados sufrió, en las proximidades de esta ciudad, el periodista y abogado Jorge Loaiza Fernández, quien desde el pasado mes de julio venía desempeñando las funciones de Secretario Ejecutivo del Sindicato de la Prensa de Potosí.

Loaiza, que viajaba en un vehículo con su familia a Sucre, a 30 Kms de la Villa Imperial, sufrió un vuelto que ocasionó la muerte instantánea de su esposa Doris Chávez de Loaiza.

El periodista, en principio se encontraba en estado de coma, pero paulatinamente fue recuperando.

Los familiares de la fallecida llegaron de Sucre y de Oruro, mientras que todos los sectores del periodismo expresaron su condolencia y se adhirieron al dolor que arrojó tan imprevisible accidente.

Otro periodista, Mario Ugarte Ramos, que viajaba también a Sucre, fue el primero en conocer el accidente de Loaiza Fernández y le prestó inmediato auxilio para trasladarlo a esta ciudad.

El accidente se produjo en Samasa, lugar ubicado a 30 Kms de esta capital.

Laboratorios

LABORATORIOS DE ANALISIS CLINICOS "ROUX"
Dr. RUBEN TEJADA ANDRADE

Análisis de: Sangre en general, bioquimica, orinas, heces. L.C.R. jugos gástricos y duodenal, pruebas de embarazo parasitológicos y bacteriológicos.
Dirección: Edif. MARISCAL DE ZEPITA Av. Mariscal Santa Cruz N°. 861. esq. Pasaje peatonal Bloque "A" 2do. piso Of. 201.
(Entre plazas San Francisco y Pérez Velasco)
Telfs: Lab. 324528 Dom. 321122 Cas. 2665.

médicos

Dr. HUGO DEL CASTILLO MORALES
Médico Cirujano Otorrinolaringólogo
Atiende enfermedades de oidos, nariz, y garganta.
Consultas de 2 - 5 (14 a 17). Consultorio Mercado 1335.
Teléfono 322195 y 784992.

Dr. RAUL DURAN TORRICO
MEDICINA INTERNA
Enfermedades: RENALES CARDIOVASCULARES PULMONARES GASTROINTESTINALES HEPATICAS REUMATICAS. Consultorio: Edificio COLON Oficina 604 Telfs: 353641 - 379496 Domicilio 354439. Reservar Horg.

Dr. RAFAEL ORIHUELA NICOLAU
CIRUJANO UROLOGO
Especialización Hospital Saint Louis y Clinica Médico Quirúrgica de la Porte de Choisy PARIS. Afecciones de prostata, riñones, vejiga, genitales, enfermedades venéreas, etc., Av. Arce Edificio Montevideo 2° piso Hrs. 18.15 a 20.

Dr. RENE COLOMA RECTOR
Médico Cirulano General
Estudios de especialización en Inglaterra. Cirugia de abdómen (vesicula, ulceras, apéndice), hernias várices y otros. Consultorio Edif. Alborada Juan de la Riva esq. Loayza 12° piso Of. 1203 horas 18 a 20, Teléfono Consultorio 329125 Teléfono domicilio 374893.

Dr. ALFREDO RAMIREZ TORRICO
Cirujano - Urólogo
Especialización Universidad de Chile, Cirugia, enfermedades de riñones, vejiga, próstata, genitales, infertilidad, venéreas, etc. Avenida Camacho 1277. Teléfonos 357219 - 364817. Consultas horas 14 - 19, sábados 10 - 12.

Dr. N. ORIHUELA MONTERO
Cirujano - Urólogo
Enfermedades génitourinarias: Riñones, vejiga, uretra, próstata, etc.
Avenida Arce 2081. Edificio Montevideo 2°. piso. De hs. 3 a 6. Tel. 326183.

CONSULTORIOS
PEDIATRIA DR. PEDRO YAKSIC FERAUDY
17-20
Teléfono Dom. 371570
GINECOLOGIA OBSTETRICIA Dr. HORACIO TORO OCAMPO
18 - 21
Teléfono Dom. 310874
Edificio LIBERTAD Of. 709.
Teléfono 363832

DR. GUILLERMO SUAREZ TEJADA
CIRUJANO UROLOGO
Cirugía y enfermedades de riñones, vejiga, prostata genitales, venereas, etc. transtornos urogenitales, de la infancia. Consultorio: Mercado 996 esq. Yanacocha.-1er. piso Horas 18 a 20 p.m. Tel. consultorio 363968 , Dom. 784520.

DRA. AMPARO AZCUI
GINECOLOGIA-OBSTETRICIA
Cirugia y tratamiento enfermedades de la mama, aparato genital señoras, adolescentes, prevención, detención del cancer, Prenatal , parto sin dolor, planificación familiar. Consultorio de 14:00 -19:00 Edif. Alameda planta baja Of. 4 Tel. 366319 Domicilio 793688 Buscamóvil 810136-810138.

Dr. ERICO GUTIERREZ V.
Médico - Cirujano
Estudios UMSA Montevideo Uruguay . Atiende Medicina Ginecológica, control del recién nacido, diagnóstico temprenaro de embarazo, venéreas del hombre y la mujer.
Consultorio Illampu N°. 632.
Tardes Hs. 4 a 7.

PROFESIONALES

"POLICONSULTORIO ALAMEDA"
EDIFICIO ALAMEDA (PRADO) PLANTA BAJA
OFICINA 11 TELEFONO 366657

Dr. JAVIER PABON ALIAGA
GASTROENTEROLOGO
TOKIO JAPON
Enfermedades del ESTOMAGO, INTESTINO HIGADO, VESICULA, PANCREAS. Gastritis, Ulcera Gastroduodenal, Diarrea, Estreñimiento, Parásitos.
ENDOSCOPIA DIGESTIVA
Consultorio 366657 Domicilio 340603 Atención 17 - 20.

Dr. FREDDY OROPEZA PEREYRA
INTERNISTA GINECO-OBSTETRA
Trastornos del Embarazo - PARTO SIN DOLOR. Amenazas de Aborto Infertilidad - Esterilidad - Frigidez - Impotencia - Alcoholismo - Teléfonos Consultorio 366657. Emergencias 810136 - 810138 RESERVA HORA.

Dr. ADOLFO VALENCIA ZAPATA
NEUMOLOGO
Especialización MEXICO.
ENFERMEDADES BRONCOPULMONARES
INSUFICIENCIA RESPIRATORIA.
Teléfonos Consultorio 366657 Domicilio 355827.

NUEVO HORARIO
DR. JORGE RIOS ARAMAYO
PEDIATRA-NEONATOLOGO
RECIEN NACIDOS NIÑOS
RECIEN NACIDOS NIÑOS ADOLESCENTES
Especialización: CORDOBA ARGENTINA POST-GRADO DOCENTE ASISTENCIAL
Consultas: Lunes-sábado 11-12 LUNES-VIERNES 14-20
Consultorio: 366657 Domicilio 355206 URGENCIAS BUSCAMOVIL 810136-38

Dr. GERARDO ANTEZANA ALVESTEGUI
CARDIOLOGO
Especialización: MEXICO, FRANCIA
PROFESOR CARDIOLOGIA U.M.S.A.
ELECTROCARDIOGRAMA
Teléfonos: Consultorio 366657 - Domicilio 784128.

Dr. FELIX DELGADO MERCADO
INTERNISTA GASTROENTEROLOGIA
ENDOSCOPIA DIGESTIVA
Especialización: BUENOS AIRES, ARGENTINA
Enfermedades Aparato Digestivo - Esófago Estómago - Intestino - Higado - Vesicula - Páncreas - Nutrición - Gastroduodenoscopia - Coloneoscopia.
Consultas 17 - 20 horas Teléfonos: Consultorio 366657 - Domicilio 312371.

Dr. RUBEN ILLANES PATZI
TRAUMATOLOGIA
REHABILITACION
Fracturas-Luxaciones-Reumatismos-Deformidades osteoesqueléticas-Enfermedades: Articulares, musculares, paralíticas niños, adultos.
TESTDIAGNOSTICO - FISIOTERAPIA
Lunes a viernes Horas 16 - 19 Emergencias 366657.

Dr. ALEXIS PRIETO MURILLO
UROLOGO
INSTITUTO DE UROLOGIA DE BARCELONA
Riñones - Vejiga - Próstata - Genitales - Infertilidad. Enfermedades de Transmisión Sexual.
Consulta de 2 a 5 Teléfono Domicilio 342783.

Dr. EDGAR LEDEZMA GALVEZ
CIRUJANO GENERAL
Especialización completa Hospital "José Joaquin Aguirre" Universidad de CHILE (SANTIAGO).
Tratamiento Médico Quirúrgico: Hernia Hiatal - Reflujo Gastroesofágico - Cáncer Esófago, Estómago - Colón Ulcera Gastroduodenal - Higado - Vesicula Biliar - Páncreas - Intestino - Cirugia Bocio - Mama - Várices - Hernias.
Atención 17 - 20 horas teléfono Consultorio 366657 Domicilio 358383.

POLICONSULTORIO ALAMEDA
EDIFICIO ALAMEDA (PRADO)

Dr. RAUL DURAN DE CASTRO
Pediatra Neonatólogo
Hospital Calvo Mackenna - Chile 10 -12; 17.30 - 20. Erhergencias Telef. 371902. Atención recién nacidos, lactantes, escolares, adolescentes.
Consultorio: Edificio Mariscal de Zepita Bloque A. 1er. piso. Telef. 369771.

GLADYS BARJA BERRIOS
Fonoaudióloga
PROBLEMAS DE LENGUAJE: Tratamiento adultos, niños: Afasia, tartamudez, fisura labio palatina. Dificultades de aprendizaje.
Potosi 876 2°. piso. Of. 3 Tels. 782519-340113 Hrs. 15.30 — 18.30.

CIRUGIA PLASTICA ESTETICA
Dr. YECID ANDRADE
Especialización España Catedrático UMSA. Encargado del servicio CIRUGIA PLASTICA. Hospital Obrero. Atiende: QUEMADOS, estética reparadora. CONSULTORIO: Av. Arce 2316 - Teléfonos 354614 - 369610. HORARIO: 16 adelante.

Dr. MARIO ARAMAYO ROA
Ginecólogo - Obstetra
Especialización: UNIVERSIDAD NACIONAL AUTONOMA DE MEXICO. "INSTITUTO MEXICANO DEL SEGURO SOCIAL"

Cirugia ginecológica, prenatal, partos, esterilidad, planificación familiar, diagnóstico, precóz del cáncer, enfermedades de la mama. URGENCIAS.
CONSULTORIO: Edificio MARISCAL DE ZEPITA 2do. piso Of. 209 Bloque "B" Av. Mcal. Sta. Cruz 861. Horas 16 - 20 p.m. Teléfonos: Cons: 369523 Dom: 369523. Busca Móvil 810136. FAVOR RESERVAR HORA.

Dr. ALBERTO GUMIEL
Médico
Especialización EE.UU., Venéreas, Riñones, Vejiga, Próstata. Trastornos genitales - Consultorio: Edificio "Libertad" 1er. Piso. oficina 108 Jenaro Sanjinés 423, Teléfonos 340263 - 326921 Hrs. 17.00 - 19.00

Dr. RENE FLORES RODRIGUEZ
Ginecología - Obstetricia
Especialista en esterilidad e infertilidad matrimonial.
Endocrinología ginecológica, Detección del cáncer genital femenino, Cirugia ginecológica. Embarazos, partos y sus complicaciones.
Consultorio: Edificio "Libertad" 7°. piso - Of. 704 Sanjinés esq. Potosi, Casilla correo: 1170 Teléfonos: Consultorio N°. 359254 Domicilio N°. 7-85310.

Dr. FRANZ ROJAS TORREJON
Cirugía General-Vascular
Especializado en Alemania
Tumores - Mama - Estómago - Apéndice - Higado - Vesicula - Cirugia Arterial. Várices - Tromboflebitis.
Consultas Edif. Colón 3er piso Horario 16.30 a 19.00
Telf: 354449.
MAN SPRICHT DEUTSCH

Dr. GUILLERMO PERES RIVERO
Cirujano General - Vascular
ALEMANIA - EUROPA
Jefe de Residentes (Oberarzt), Bocios, Estómago, Intestinos, Apéndice, Vesicula, Vias Biliares. Páncreas. Tumores, Várices, Cirugia arterial. Consultorio Edif. Alborada Piso 12. Tel. 329125. De 14.30 a 18.00 hrs. Buscamóvil 810136. Domicilio 795309.
MAN SPRICHT DEUTSCH

Dr. WENCESLAO OCHOA RIVERA
Cirugía Vascular Periférica
Universidad de TOHOKU, SENDAI- JAPON
Microcirugia, Instituto Vascular Cerebral
AKITA - JAPON
Enfermedades Arteriales, Venosas, Linfáticas. Cirugia de Carótidas, Hipertensión, Renovascular, Hipertensión Portal.
Consultorio "CLINICA MAYO" Av. Ecuador 2297 Tel. 343842 Domicilio 372831. Consultas 17 a 20 horas.

Dra. RUTH MALDONADO BALLON
Médica - Cirujana
GINECOLOGIA - OBSTETRICIA
Flujos vaginales anormales. Hemorragias. TUMORES MAMARIOS. ESTERILIDAD CONYUGAL
Planificación familiar. Menopausia.
EXAMEN PREMATRIMONIAL. PRENATAL PARTO.
Orientación sexual de la pareja.
CONSULTORIO: PLAZA VENEZUELA, EDIFICIO Herrmann, piso 17, Tardes: 13,30 a 19,30. TELEFONO 35090. RESERVAR HORA.

Dr. JUAN MARCO R.
Médico Cirujano
CIRUGIA ESTETICA Y REPARADORA
Nariz, Orejas, Párpados, Arrugas, Labios, Cicatrices, Senos, Abdómen... Viruela, Quemados y secuelas. CIRUGIA GENERAL: Várices, Apéndice, Estómago, Vesicula, Intestinos, Hernias, Bocio, Tumores, Cirugia Ginecológica.
Consultorio: Yanacocha 300. (Nuevo Edificio Asbún). ler. Piso - Oficina 101 - Teléf. 322303 Dom. 329845. Consulta 4 - 7 p.m.

Dr. RAUL GAMARRA OCAMPO
Cirujano General
Cirujano Cancerólogo
Estudios UMSA- Especialización "INSTITUTO MAINETTI" "ESCUELA DE ONCOLOGIA DE BUENOS AIRES"
CIRUGIA GENERAL: Hernias - Várices - Apéndice - Estómago - Intestinos - Vesicula.
DETECCION Y TRATAMIENTO TUMORES Benignos y Malignos de: Boca - Tiroides - Mamas - Aparatos: Digestivo, Urinario, Ginecológico.
CONSULTORIO Y DOMICILIO: Guerrilleros Lanza 1298 Esq. San Salvador (Miraflores) Lunes a viernes 17 a 20 hrs. Telfs. 365720 - 325971.

JOSE G. LARREA ANTELO
Doctor en Medicina-Ginecólogo
Obstetra
Graduado en España-Cursos de Especialización Hospitales Universitarios: Alemania, Austria, D namarca, Inglaterra, (Oxford).
ECOGRAFIA
Diagnóstico del Cáncer. Colposcopia Fertilidad Esterilidad Conyugal-Planificación familiar- Enfe medades propias de la mujer. Cirugia Ginecológica.
Consultorio: Av. Arce 2529 Edif. Santa Isab Bloque B-107. Horario 18 - 20 Hrs. telfs. Con. 35199 Dom. 343274. Urgencias Busca Movil 810138. Fav reservar hora.

Dr. ENRIQUE BERRIOS
Cirujano general gastroenterólogo
Facharzt für Chirurgie
Especialización compuesta - Alemania Federal.
Bocios, hernias, várices, esófago, estómago, int tinos, apéndices, vesicula, páncreas, cicatrices, n ma, abdomen.
Edificio Santa Isabel , Bloque B, 103. Consultor 365663. Hrs. 14 - 18. Domicilio: 326401.

DR. GUILLERMO ROSSELL
VIGNEAUX
GINECOLOGO-OBSTETRA
U.M.S.A. (La Paz) I.M.S.S. (México)
Prenatal, partos, cesareas, tumores, enfe medades y urgencias ginecológicas.
CONSULTORIO: Plaza del Estudiante Pje. Be nardo Trigo 441 Tel. 322073 Hrs. 17.00 a 19.00
DOMICILIO: Tel. 378420.

CIRUJANO PLASTICO
DR. HECTOR RIVERA RODAS
Especialización Hospital Francés, Instituto Argentino de Diagnóstico y Tratamiento Hospital Dalind (México)
CIRUGIA ESTETICA, REPARADORA, QUE MADOS, CIRUGIA DE MANO.
Edificio Petrolero (El Prado) SEGUNDO PISO Tel. 353331-350461 hrs. 14.30 Reservar hora.

psicólogos

CONSULTORIOS PSICOLOGICOS
Lic. GUIDO AGUILAR S.
Lic. RAUL BÖHRT P.
Lic. JOSE E. CANDIA
Lic. BLANCA G. DE LEBL
ORIENTACION - DIAGNOSTICO
TRATAMIENTO SIN DROGAS
Atención todo el dia. Reservar hora Teléf. 322950 . Av 20 de Octubre 2463. (Plaza Avaroa).

abogado

Dr. ADALID HERVAS CASTRO
Abogado Penalista
Consultas y Defensas Juridicas. Cualquier Distrito Judicial. Servicio Corresponsales . Oficina Centra La Paz Plaza Murillo 551, Tel. 340943, Casilla 4062 Discado Directo - Tel. 324878.

Dr. LUIS OSINAGA VELASCO
Abogado en Santa Cruz de la Sierra
BUFETE: Calle Ayacucho Esquina Velasco. Edificio Santa Cruz of. 103. primer piso, Casilla 4 Teléfonos 35109 - 30146.

ABOGADO
Dr. LIGNELDO MENACHO VIERA
ASESORIA JURIDICA
Y PRACTICA GENERAL
ENGLISH SPOKEN
Estudios post grado Universidad de Nueva York Ex-Vocal de Corte Superior de Justicia. Casilla 446 Teléfono 23587 Santa Cruz de la Sierra.

CONTADORES

"ESCOGE"
ESTUDIO DE CONTABILIDAD
Figueroa 773 Of. 31. Telf: 368387
Faccionamos Balances en General, Consulta trámites y presentación de formularios 135-R, 77-R a Renta.

PRESENCIA

Director: Huáscar Cajías K.
Co-Director Gerente: Armando Mariaca V.
Jefe de Redacción: Mario Maldonado V.

Premio Nóbel de la Paz

Adolfo Pérez Esquivel, un ciudadano argentino, acaba de recibir —y bien merecido lo tiene, por cierto— el Premio Nóbel de la Paz correspondiente al año 1980. Este es un hecho que tiene que enorgullecer a los compatriotas del premiado, en particular, pero también a todos los latinoamericanos, que integramos una comunidad vinculada por muchos lazos, y a todos los hombres del mundo que tienen los mismos ideales por los cuales ha combatido y ha sufrido —inclusive catorce meses de cárcel— Adolfo Pérez Esquivel.

Un nombre para muchos desconocido hasta ayer porque quien hace el bien no necesita propaganda: quizá ni siquiera la desee. Porque se trata de un hombre modesto, dueño de un inmenso valor, de un coraje a toda prueba, pero que, precisamente por eso, no necesita ostentarlo pues le basta con la satisfacción que surge del deber cumplido con creces. Un cristiano que ha mostrado su fe no en palabras sino en obras, que ha visto en cada hombre un hermano y lo ha defendido en sus derechos esenciales, consciente de la tremenda responsabilidad señalada en el Evangelio: "Quien dice que ama a Dios, al que no ve, y no ama a su prójimo, al que ve, es un mentiroso".

Adolfo Pérez Esquivel vio al hermano, sobre todo al que no podía defenderse por sí mismo, y lo defendió. Tuvo piedad por el que sufría, pero no se contentó con una compasión interna: la gritó a todo pulmón y trabajó por dar consuelo a los afligidos. Sin embargo, nunca predicó ni favoreció el uso de la violencia, a la que se opuso siempre. Fue apóstol de un auténtico cristianismo, partidario de la no violencia, por lo cual fue comparado con Mahatma Gandhi —el hombre que demostró que se puede conseguir incluso la libertad de un pueblo, sin necesidad de derramar sangre, como no sea la propia; el hombre que, de haber conocido a Adolfo Pérez Esquivel, probablemente hubiera cambiado aquél su amargo dicho: "Admiro al cristianismo, pero temo a los cristianos".

En todas partes y tiempos, hay sectores de luz y sectores de sombra. La defensa incorruptible de los derechos humanos está en el sector más luminoso. Por eso, podemos afirmar que la concesión del Premio Nóbel de la Paz, por el año 1980, se asocia para el gran pueblo argentino, con recuerdos sobre los pasajes más dignos de su historia.

Pensemos solamente en San Martín y en Belgrano. El primero, libertador de tres naciones, modesto y que prefirió vivir en el ostracismo, antes que ocupar altos cargos —que merecía—, desde los cuales podía contribuir a derramar sangre de sus compatriotas, en las luchas políticas de su tiempo. Belgrano, hombre generoso y ejemplar en todos los aspectos de su vida. Los dos, defensores de la libertad y dignidad humana, arriesgaron su vida por la libertad. Por eso, ninguno de ellos dejaría de sentirse orgulloso ante un compatriota que sigue la línea marcada por los grandes héroes argentinos.

Que su persona y sus hechos sean discutidos y susciten controversias, no llamará la atención de nadie: siempre ha sucedido así. Jesús mismo no logró convencer a todos. En lo puramente humano, santos como Francisco de Asís tuvieron adversarios y censores. Un cristiano del siglo XX no puede pretender algo distinto a lo que obtuvo su Maestro. Pero allí está el Sermón de la Montaña para su consuelo.

En todo caso, cabe repetir lo que ya otros han dicho, aunque con palabras distintas: tiempo pasa y llegará un día en que todos seremos pequeña parte de la historia. Entonces, habrá un cordial recuerdo para quien buscó consolar a sus hermanos, inclusive si muchas veces fracasó en su propósito. En cambio, habrá otros que serán parte de algo que sería lo mejor olvidar.

Educación, historia e investigación

Por René Pomarino Estívarez

Hay un aspecto que muchas veces suele pasar inadvertido no obstante su enorme importancia para el interés nacional; se trata de la "educación académica".

Los programas de nuestras "educación" carecen sensiblemente de vínculos nacionales; en sus resultados apuntan más a formas de carácter universal que propiamente particulares y debido a ello no existe, ni puede existir, un mínimo de conciencia nacional en nuestra juventud.

No nos debe resultar extraño entonces encontrar a tan actual crítico de nuestros estudiantes.

Es necesario puntualizar que "toda universalidad realza la gestación de un pensamiento propio" (1) y, por el contrario, si hay algo que suscita el desarrollo de la conciencia en cualquier individuo es precisamente, el estudio y la investigación de aspectos particulares; pero eso sí, toda investigación, para ser positiva, exige ante todo estar desprovista de academicismos reduccionistas.

En este sentido nuestra "educación académica", requiere de una reestructuración total en los planes y programas de enseñanza.

No es lícito sostener económicamente una "educación" que lejos de beneficiar y responder coherentemente a una política de liberación nacional contribuye, sin embargo, a consolidar más aún el estado de dependencia y colonización cultural.

En materia histórica, por ejemplo, resulta decepcionante descubrir la falta de veracidad en el aprendizaje de ciertos acontecimientos.

¿Cómo concebir, por ejemplo, una versión radicalmente distinta de la Guerra del Pacífico? ¿Cómo explicar que a lo largo de cien años de aquel drama nacional nos enteremos extemporáneamente - y casi de oreja - de la existencia - de sus reales entretelones?

Lo lamentable de todo es que en tanto salieron a luz textos históricos de magistral importancia documentados, como "La Quinta División" de Raúl Murillo Carpio, "Historia Secreta de la Guerra del Pacífico" de Edgar Oblitas Fernández, "El Presidente Daza" de Enrique Vidaurre Retamoso y "Gran Traición en la Guerra del Pacífico" de Hugo Roberto Barragán, no se haya producido hasta el momento en reformar, siquiera, el contenido del programa oficial de enseñanza histórica para dar a nuestra juventud una orientación más real, certera y concluyente de aquel periodo nacional.

Semejante, pues, el actual estado crítico de desorientación general responde a ciertos factores de conservación histórica, categóricamente inferidos del contexto de cada uno de los trabajos mencionados.

Sin hablar de una conciencia. "La historia establece el enlace de los acontecimientos..., explica sus causas o fundamentos de lo sucedido...; y es tanto más verdadera cuanto más exclusivamente se atiene a lo dado" (3).

Por lo tanto, todo propósito tendente a lograr y consolidar una real conciencia nacional estará condicionado, de manera insoslayable, al grado de veracidad en la exposición y dictado de nuestra historia nacional, y su estricta interpretación determinará, ipso-facto, una acertada política en el orden internacional.

La educación académica es un aspecto que atañe esencialmente al interés nacional y por ello requiere de mucho cuidado en su enfoque. Pues no se trata de suplir enseñar, hay que hacerlo, entonces, mostrando la verdad y para tal objetivo es imprescindible fomentar en el educando la tarea investigativa.

El estudiante que investiga "define expresiones .., pone un signo a los acontecimientos que tiene a la vista .., no es el acto de comprensión el que le interesa, sino el concepto, que vale para él como unidad ideal de significación, así como la verdad, que se construye sobre conceptos. El investigador establece proposiciones, afirma y juzga en ellas... Para el investigador, proposiciones son las premisas y proposiciones las consecuencias..: El investigador vive en si mismo toda suerte de actos y operaciones; pero lo hace unitariamente él piensa y une son conceptos y proposiciones, con sus referencias objetivas" (4).

El aprendizaje de MEMORIA anula en el educando toda facultad creadora, todo compromiso, todo interés y, en última instancia, toda preocupación inherente a las exigencias nacionales.

La investigación, por sus naturales implicancias, origina en el estudiante una actitud y una conducta de permanente preocupación.

"La preocupación histórica- se convierte así en una real anticipación -es decir- desvalorización del presente y tiende al futuro, que aún no es" (5).

Unicamente en este sentido positivo -y no en otro- la juventud constituye y constituirá siempre el futuro de la Patria.

Somos un país conflictuado en todos los órdenes de la vida nacional, cuyos factores explicativos que permitan la comprensión de ciertos fenómenos que vulneran y vulnerarán constantemente nuestro ser nacional; ante esta disyuntiva, la misión profesional está sólo circunscrita al ejercicio indeclinable de su actividad profesional.

Necesitamos pues una nueva generación de hombres bolivianos, pero con una real formación en los distintos campos culturales. La brumosidad de nuestra "educación histórica" y los conflictos que por ella devienen día a día, exigen, imperiosamente, la necesidad de contar no propiamente con profesionales, sino mas bien con estudiantes consagrados decididamente a la investigación.

NOTAS

(1) **Mario Casalla: Filosofía y Cultura Nacional**
(2) **Albert Camus: El Crimen Histórico**
(3) **G.W.F. Hegel: Filosofía de la Historia Universal**
(4) **Edmund Husserl: Lógica pura y Significaciones ideales**
(5) **Karel Kosik: Metafísica de la Vida Cotidiana.**

DOCUMENTOS HISTORICOS

Centenario de guerra del Pacífico

Medidas gubernamentales

- II -

CIRCULAR DEL MINISTERIO DE GOBIERNO A LOS PREFECTOS DE DEPARTAMENTO

La Paz, enero 16 de 1881.

Señor:

El día de ayer ha tenido lugar la inauguración del nuevo gabinete, formado según decreto supremo de 14 del presente.

Bien comprenderá V.S., por ligero prefecto, que el Presidente de la República, al organizar este gabinete, no ha tenido otro fin que el de imprimir a su política una acción vigorosa y definitiva, que se armonice con el sentimiento nacional y los intereses vitales de la Alianza.

La idea de conquista insinuada sin embozo por los plenipotenciarios de Chile y el fracaso de las conferencias preliminares de Arica, manifiestan claramente el objeto final de la guerra.

Por consiguiente, no queda otra solución que la impuesta por el decoro y la dignidad nacionales: que el pueblo responda con fe y patriotismo a ese reto lanzado contra los principios tutelares del derecho moderno americano.

En la lucha del Pacífico, defendemos una idea y las ideas no mueren. Hay victorias de fuerza bruta y victorias morales que harán surgir todas las obras. Los gobiernos y las naciones del continente se organizan en este momento para una lucha suprema del derecho contra la conquista.

Esta convicción íntima explicará a V.S. el motivo de la presencia de los actuales miembros en el gabinete.

En cuanto a política interna, el Ejecutivo, no obstante haber sido autorizado con extensas facultades por la Convención, ha observado el respeto de las garantías individuales y sociales, procurando conciliar el estado de guerra con el imperio de las leyes; mas esto solo ha servido de arma a algunos para iniciar en el país una propaganda de doctrinas proditorias y subversivas, tanto del orden interior como del orden internacional, apoyado en solemnes pactos.

El gabinete actual, inspirado en la salvación de la República, cumplirá con firmeza el mandato de la Convención Nacional y no consentirá que se precipite en su segura ruina el sagrado depósito que se le ha confiado.

Tales son los fines del decreto adjunto que, como todos los actos del Gobierno, será sometido al fallo de la Convención Nacional que hoy mismo es convocada.

Esperando una cooperación decidida y patriótica de esa Prefectura a este programa de Gobierno, tiene el honor de suscribirse de V.S. atento servidor.

Daniel N. del Prado.

ACTIVIDADES DE LA GUERRA

Narciso Campero, Presidente Constitucional de la República.

Considerando:

Que la Convención Nacional ha impuesto al Gobierno un programa de política interior y de guerra contra Chile, de cuya ejecución y fiel cumplimiento no le es permitido apartarse;

Que al poner en ejecución ese programa ha encontrado dificultades serias, especialmente para hacer efectivos los recursos creados por la Convención para el sostenimiento de la guerra;

Que le sería absolutamente imposible llenar su cometido, sostener la guerra y salvar la honra del país sin asumir una actitud decidida, vigorosa y enérgica;

Que tiene el propósito de dar cuenta de todos sus actos y de las medidas que la situación del país exija a la Representación Nacional en una reunión próxima, a la que hoy mismo se convoca.

Con el dictamen afirmativo del Consejo de Ministros, decreto:

Art. 1°. Para la realización, inmediata de las leyes de la Convención Nacional, se expedirán por el Gobierno todas las medidas que conduzcan a remover los obstáculos y llevar aquéllas a su término.

Art. 2°. Se prohibe toda manifestación por la prensa o por otros medios contra la política de guerra declarada por la Convención Nacional, así como la publicación de las medidas referentes a operaciones bélicas o negocios diplomáticos.

Art. 3°. La gracia concedida en el artículo 1°. de este decreto no excluye de la responsabilidad fiscal por la dilapidación de los fondos nacionales, que se hará efectiva con todo el rigor de la ley.

Los Ministros de Gobierno y de la Guerra quedan encargados del inmediato cumplimiento de este decreto.

Dado en La Paz, a los 25 días del mes de enero de 1881.- Narciso Campero.- Daniel Nuñez del Prado.-

Nataniel Aguirre

DUELO NACIONAL Y ORGANIZACION DE UNIDADES EN POTOSI

El Doctor Modesto Omiste, Prefecto y Comandante General del Departamento.

Considerando:

Que el desastre del ejército aliado y la ocupación de Lima por el enemigo, han cubierto de luto a la Nación boliviana;

Que, en presencia de tan infausto acontecimiento, es deber patriótico prepararse a más grandes sacrificios, reconcentrando y organizando rápidamente todas las fuerzas y elementos bélicos del país, ordena:

Art. 1°. Se declara en duelo público en el departamento de Potosí, debiendo izarse, en señal de ello, la bandera nacional, a media asta, en los edificios públicos y particulares de esta ciudad, durante dos días.

Art. 2°. El día 2 del próximo mes de febrero, a horas 1 p.m. se organizarán los dos cuerpos cívicos extraordinarios, determinados en el supremo decreto de 28 de julio último, debiendo reunirse todos los bolivianos alistados en ellos, en la plaza del 10 de noviembre, al primer toque de llamada.

Art. 3°. Los libros de inscripción y matrícula quedan abiertos en la Intendencia de policía, hasta dicho, día, para que puedan alistarse los individuos que hubieran omitido hacerlo.

Art. 4°. Todos los ciudadanos que sin excusa legal o inhabilidad física dejaren de alistarse en el cuerpo que les corresponde, serán enrolados en el ejército de línea, sin distinción de clases, y con toda la severidad que imponen las circunstancias.

Art. 5° Mientras el Supremo Gobierno expide los respectivos

(Pasa a la página 13)

Origen y funcionamiento del Sínodo de Obispos

IDEA DE PABLO VI EN EL CLIMA DEL CONCILIO

La idea de un organismo episcopal que asistiera, de una u otra forma, al Papa en el gobierno de la Iglesia universal, aparece ya en las cartas pastorales llegadas a Roma en vistas al Concilio Ecuménico Vaticano II.

La preparación del Concilio y, de manera especial, la prueba dada por el funcionamiento de la comisión central preparatoria, contribuyó a la maduración de la idea; en el discurso conmemorativo que el cardenal Montini pronunció en Milán en ocasión de la muerte de Juan XXIII, ya se hace mención a una "colaboración estrecha del cuerpo episcopal, no ya en el ejercicio (que ciertamente permanecerá personal y singular), sino en la responsabilidad del gobierno de la Iglesia entera". Elegido Papa pocas semanas después, Pablo VI volvió sobre este tema, tanto en el discurso a la Curia Romana (21.9.1963), como en el de apertura del segundo período del Concilio (29.9.1963). El Concilio se ocupó de esto ampliamente durante el debate sobre la colegialidad (noviembre 1963). Concluyendo aquella fase de los trabajos, Pablo VI -al corriente del ese favorable clima suscitado por sus alusiones y animado por las demandas que le llegaron, por otros caminos, de un gran número de padres conciliares- volvió a indicar la necesidad de "formas nuevas" de colaboración del Episcopado.

Lo mismo se repetiría en circunstancias análogas al año siguiente, el 21 de noviembre de 1964.

ANUNCIO E INSTITUCION

Pasó un año más. Al final de la alocución con que inauguró el último período de los trabajos conciliares (14 de septiembre de 1965), Pablo VI se declaró satisfecho de dar él mismo el anuncio del Sínodo de los Obispos. La mañana del día siguiente, el secretario general del Concilio, mons. Pericle Felici, ahora cardenal, anunció la promulgación del "Motu proprio" Apostólica sollicitudo (15 de septiembre de 1965), con el que se constituía oficialmente el Sínodo. La publicación de este documento determinó un anterior retoque a algún punto del Decreto conciliar sobre los Obispos, con el mismo objeto que el Papa había ido más allá de lo que el Concilio mismo había pedido.

El "Motu proprio" Apostólica sollicitudo está compuesto por una introducción y 12 párrafos. Desde las primeras líneas, el Papa expone las múltiples razones que le indujeron -en calidad de Pastor universal y en vista del mayor bien de la Iglesia- a dar una forma institucional a la cada vez más necesaria e importante colaboración del Episcopado en la solicitud por la Iglesia universal. En los diversos parágrafos siguientes se van exponiendo gradualmente la naturaleza y las finalidades del Sínodo, sus relaciones con la autoridad pontificia, los varios tipos de asambleas, la composición relativa a cada una de ellas, las funciones de la Secretaría general, etc.

Todos estos puntos se desarrollaron posteriormente y fueron precisados con mayor detalle en el Reglamento (Ordo Synodi) episcoporum celebrandae), publicado el 8 de diciembre de 1966, lo adelante -a la luz de la experiencia- fue bastante retocado en 1971; de nuevo, en 1977, dejando íntegro el texto, fueron puntualizados mejor algunos argumentos con unas Explicaciones sobre la forma de manifestar la opinión de las Conferencias Episcopales, el funcionamiento de los grupos de estudio (llamados Circuli Minores), el procedimiento a seguir en el debate y en la manifestación del voto, etc.

En su conjunto, el **Reglamento** comprende tres partes con 41 artículos. La **Primera parte** (arts. 1-16) está subdividida en 9 capítulos: los poderes del Papa, que preside el Sínodo, figura y tarea del Presidente delegado; diferentes tipos de Sínodos (Asamblea general; Sínodo extraordinario; Sínodo especial) y su respectiva composición, comisiones de estudio; comisión para las controversias; la Secretaría general y su Consilium (constituido en 1969); el Secretario especial; la información sobre los trabajos.

La **Segunda parte**, en 10 capítulos (art. 17-28) contiene normas generales sobre la celebración del Sínodo: modalidades de la convocatoria, secreto sobre los trabajos, recogida y distribución de las actas y documentos, votaciones, idioma que se ha de emplear (por norma general el latín), etc.

La **Tercera parte**, en 5 capítulos (arts. 29-41) se refiere a algunas cuestiones de procedimiento: ritos para la inauguración y conclusión de los trabajos; la relación de apertura de los trabajos; modalidades para la toma de posesión del Presidente o de los Presidentes delegados; normas a seguir para el desarrollo del debate (intervenciones en el aula; grupos de estudio; petición de aclaraciones; eventuales comisiones de estudio para profundizar una cuestión; votaciones; enmiendas al texto, relación final sobre los trabajos realizados).

Una vez disuelta de asamblea sinodal, después de que los padres han regresado a sus diócesis, la Secretaría general, tras haber ordenado todo el material, redactará la relación conclusiva y enviada a los padres sinodales, empieza el trabajo de preparación del nuevo Sínodo, teniendo en cuenta su vencimiento trienal (se habla aquí de las asambleas generales y ordinarias, no de eventuales Sínodos extraordinarios o especiales o particulares, como ha sido el holandés).

El primer paso de la preparación consiste en pedir a las Conferencias Episcopales que den a conocer los temas que prefieren sean tratados, teniendo presente su importancia, urgencia, la situación de la Iglesia universal, la relación eventual con los temas ya tratados en Sínodos anteriores, etc. La Secretaría recoge, ordena y elabora sistemáticamente estas proposiciones, dedicando a esta tarea gran parte de los trabajos de una reunión del Consilium que es convocado dos veces al año. Presentada al Papa la lista de los temas, complementada con las respectivas motivaciones y con la opinión de los miembros del Consilium se espera la elección del tema. Una vez hecha, el Secretario general convocca a algunos expertos, encargándoles de redactar un borrador de documento que luego —discutido ampliamente por el Consilium, repetidamente enmendado, sometido a la atención del Papa y aprobado en línea general por él- es enviado a todos los Episcopados, traducido a los varios idiomas. Este documento se denomina **Lineamenta**; los obispos se comprometen a estudiarlo y hacerlo estudiar, comunicando luego a Roma dentro de un límite de tiempo establecido, todas las observaciones y sugerencias que fueran oportunas.

PREPARACION Y DESARROLLO DE LAS ASAMBLEAS SINODALES

Sobre la base de tales observaciones, con un procedimiento análogo al seguido en el caso de los **Lineamenta**, se prepara el **Instrumentum laboris**, que sólo se envía ya a los obispos que, mientras tanto, han sido elegidos por cada Conferencia como miembros de la próxima Asamblea sinodal.

En este documento, que sólo es orientativo y nada más que un instrumento de trabajo, se basará la discusión sinodal.

Unos meses antes de la fecha fijada -que se anuncia aproximadamente con un año de antelación) el Papa procede a los nombramientos más importantes: los Presidentes delegados (que hasta ahora han sido siempre tres), uno o dos **relatores**, con la misión de presentar al Sínodo el tema a tratar, sintetizar el debate etc.; el **Secretario especial** (también pueden ser tres de uno) para asistir al relator; los **ayudantes del Secretario especial**, el número de personas que se considere necesario escogidas entre especialistas en el tema a tratar; **miembros de la Comisión para las controversias**, con la misión de dirimir eventuales problemas jurídicos que pudieran surgir; son tres, elegidos entre los mismos miembros del Sínodo.

Otros cargos suplementarios son asignados a personas elegidas al hacer la convocatoria general. Ante la inminencia del Sínodo se constituye también el Comité encargado de las informaciones, al que pertenecen el Secretario General, el Presidente de la Pontificia Comisión para las Comunicaciones Sociales, dos padres sinodales designados por el Presidente delegado, y el Secretario especial.

El Sínodo se abre con una solemne concelebración presidida por el Papa, que pronuncia también el primer discurso. Por la tarde comienzan los trabajos, con una breve alocución pontificia, la toma de posesión de la Presidencia y la relación del Secretario General sobre la actividad de la Secretaría y del Consilium en el tiempo transcurrido. En las últimas asambleas sinodales se leyó también un **Panorama** sobre la vida de la Iglesia.

Las reuniones plenarias o congregaciones generales tienen lugar, normalmente, por la mañana (de 9 a 12, con una breve interrupción) y por la tarde (de 5 a 7). La reunión de la mañana comienza con la oración de la Hora tercia de la Liturgia de las Horas (breviario) y termina con la plegaria del Angelus; por la tarde se abre con la oración Adsumus y se cierra con el **Angelus** vespertino.

Cada reunión se desarrolla según un esquema bien definido; eventuales palabras de apertura del Presidente delegado de turno; comunicaciones del Secretario General (que pueden ser varias a lo largo de la mañana, según los casos) intervenciones de los padres según el orden de prenotación en la Secretaría general; en una mañana de sesión ordinaria toman la palabra, más o menos, veinte padres.

La discusión general dura por regla general dos o tres días; se cuenta o cierra o bien cuando las demandas de intervenciones se han agotado, o bien, más frecuentemente, cuando la presidencia juzga que el tema ya ha sido investigado suficientemente. Se pasa entonces a la segunda fase: el estudio en grupos linguísticos (11, con unos veinte componentes cada uno) que, en base a la relación conclusiva del debate y a algunas cuestiones propuestas por el relator, discuten la materia y condensan las respectivas conclusiones en otros tantos informes.

Estos informes se leen posteriormente en el aula y los padres tienen la facultad de pedir aclaraciones, de avanzar observaciones. Si es necesario los Círculos menores se reunen de nuevo para un suplemento de trabajo. Sobre todo este material el Sínodo concentra la atención en las últimas jornadas; se trata, por regla general, de formular en términos concisos (**Propositiones**) las varias sugerencias que han surgido del debate, las propuestas, las sugerencias, etc.

Es el delicado momento de las votaciones, que prevén, por así decirlo, dos turnos; en el primero se invita a los padres a declarar, mediante voto escrito, si los textos propuestos gustan o no, o si hay eventuales enmiendas que proponer; en el segundo se votan los textos en base a las sugerencias, que de todas formas también pueden ser rechazadas por la adecuada Comisión encargada de examinarlas y juzgarlas (dando cuenta luego de los motivos) o los que las han aceptado o no sólo se tiene la posibilidad de aceptar o rechazar el texto, también por votación mediante papeleta.

En las últimas asambleas generales no se ha llegado a la formulación de un documento sinodal propiamente dicho, los padres se han limitado, más bien, a alguna declaración genérica, dejando luego al Sumo Pontífice la tarea de examinar el material elaborado por el Sínodo, y en base de él, redactar un documento; así ha sucedido por lo que se refiere a los temas relacionados con la evangelización y la catequesis, que dieron lugar a la Exhortación Apostólica de Pablo VI **Evangelii nuntiandi** y a la de Juan Pablo II **Catechesi tradendae**.

"L'Osservatore Romano"
28 septiembre 1980

Cien años de la Constitución Política de 1880

Por Carlos Castañón Barrientos

Tenemos a la vista un ejemplar de la Constitución Política de la República de Bolivia, promulgada el día 28 de octubre de 1880 por el Presidente D. Narciso Campero. La edición oficial (única autorizada), se hizo en La Paz en la Imprenta "La Patria", de los hermanos Vila, y consta de 29 páginas. El ejemplar perteneció al Diputado por Concepción y el Chaco, D. José B. Caso, componente de la famosa convención del 80, acaso la más mentada en toda la Historia política de Bolivia, por la sobresaliente calidad de sus integrantes.

Obra importante de esta Convención, lógicamente, fue la Carta Magna a que hacemos referencia, que introdujo reformas en la de 1878, promulgada por Hilarión Daza, culminando así un largo proceso constitucional.

Resulta interesante señalar, con motivo del centenario de la Contitución de 1880, cómo varios de sus preceptos se han mantenido prácticamente sin variantes en la Carta hoy vigente de 1967. Concretémonos, por ahora, a algunos artículos relacionados con los derechos y garantías de la persona, cuya presentación casi no ha variado en la actual Constitución Política.

Artículo 5°.- Nadie puede ser arrestado, detenido ni preso, sino en los casos y según las formas establecidas por la Ley, requiriéndose para la ejecución del respectivo mandamiento, que éste emane de autoridad competente y sea intimado por escrito. (Ver art. 9° de la Constitución 1967).

Artículo 6°.- Todo delincuente in fraganti puede ser aprehendido, aun sin mandamiento, por cualquiera persona, para el único objeto de conducirle ante el Juez competente, quien deberá tomarle su declaración, a lo más, dentro de veinticuatro horas. (Ver art. 10 Constitución 1967).

Artículo 7°.- Los encargados de las prisiones a nadie recibirán en ellas como detenido, preso o detenido, sin copiar en su registro el mandamiento correspondiente. Podrán, sin embargo, recibir en el recinto de la prisión a los conducidos, con el objeto de ser presentados al Juez competente; pero esto bajo la obligación de dar cuenta a dicho Juez dentro de veinticuatro horas. (Ver art. 11 Constitución 1967).

Artículo 9°.- Nadie puede ser juzgado por comisiones especiales o sometido a otros jueces que los designados con anterioridad al hecho de la causa (...) (Ver art. 14, 1° parte, Constitución 1967).

Artículo 10°.- Nadie está obligado a declarar contra sí mismo en materia criminal, ni lo están sobre el mismo hecho, sus parientes dentro del tercero grado inclusive, ni sus afines hasta el segundo. (Ver art. 14 2ª parte, Constitución 1967).

Artículo 11.- Jamás se aplicará la confiscación de bienes como pena o castigo político. (Ver art. 23 Constitución 1967). Son inviolables la correspondencia epistolar y los papeles privados, los que no podrán ser ocupados sino en los casos determinados por las leyes en virtud de orden escrita y motivada de autoridad competente. No producen efecto legal las cartas y papeles privados violados o sustraídos. (Ver art. 30 Constitución 1967).

Artículo 12°.- Toda casa es un asilo inviolable: de noche no se podrá entrar en ella sin consentimiento del que la habita, y de día sólo se franqueará la entrada a requisición escrita y motivada de autoridad competente, salvo el caso de delito in fraganti (...) (Ver art. 21 Constitución 1967).

Artículo 14.- Ningún impuesto es obligatorio sino cuando ha sido establecido por el Poder Legislativo, conforme a las prescripciones de esta Constitución. Todos pueden intentar el recurso ante la autoridad judicial respectiva contra los impuestos ilegales. (Ver art. 26 Constitución 1967).

Artículo 22.- Quedan abolidas la pena de infamia y la muerte civil. (Ver art. 17 Constitución 1967).

Artículo 23.- Son nulos los actos de los que usurpen funciones que no les competen, así como los actos de los que ejerzan jurisdicción o potestad que no emane de la ley. (Ver art. 31 Constitución 1967).

Artículo 25.- Los que ataquen los derechos y garantías constitucionales no gozan de fuero y quedan sujetos a la jurisdicción ordinaria. (Ver art. 34 Constitución 1967).

En este rápido homenaje al centenario del estado documento constitucional, es de rigor citar con admiración a destacados

(Pasa a la página 11)

Comercio de la coca

Por Cristóbal Suárez A.

La gente angustiada va hasta el Palacio. Aunque no le gusta. Pero no tiene que mirar a la muchedumbre y escuchar sus quejas. Los periodistas también pueden darse una vueltita por las oficinas de narcóticos para colaborar, (Este artículo escribí en 2 de julio 1980, y no se publicó).

Dice que venden "autorizaciones" para transportar coca y hay gente que tiene papel membretado que, en su desesperación pagan lo que les exigen. Es decir, con este Sistema de autorizaciones, se da margen para negociar con "autorizaciones".

Yo no creo... Todos saben que los empleados de Narcóticos son gente pundonorosa. Pregunto sin embargo: ¿Por qué no se confía a profesionales CIVILES el manejo de aquellas oficinas?

La raíz del mal está en haber implantado el sistema de autorizaciones a los que transportan o venden coca, siendo así que "vender" coca es lícito y libre. En un artículo de primera necesidad y el único alivio para los explotados campesinos y ahora esa coca se ha convertido en angustia de los pequeños comerciantes que mantienen su familia, pobremente, con sus pequeñas ganancias.

¿Por qué no se declara libre el comercio de la coca?

No hay delito en vender coca. Es ilegal la prohibición e ilegal autorizar a unos y prohibir a otros la venta de coca.

¡No por prohibir la venta de coca, se ha de fabricar menos cocaína!

Sin duda, la autoridad quiere evitar los innumerables delitos que se cometen alrededor y es imposible evitar la fabricación de la cocaína y su exportación clandestina. Lo patriótico sería hacer con el monopolio para el Estado, que actuaría dentro del PLAN que tiene la OMS y Organización Mundial de la Salud.

La cocaína decomisada, mercadería de mucho precio, es una payasada su incineración, cuando con su precio se podría hacer obras buenas. Por ejemplo, mejorar los mismos recintos carcelarios.

Los jueces y demás autoridades, también cometen tremendas injusticias, no discriminando a los que participan en el delito, para darles un trato justiciero, y cometen RETARDACION en los trámites. Incluso encarcelan a simples amigos del traficante y disecan a los más humildes que no tienen plata para defenderse, mientras los principales... están BIEN, ¡en la calle!

No hay equidad, no hay piedad en el corazón de las autoridades, tampoco hay seso en la cabeza de los que hacen las leyes.

Actuemos con realismo, con patriotismo y, sobre todo, actuemos con piedad para con nuestros hermanos recluídos en las cárceles, que viven como sepultados en vida y olvidados hasta de sus propios abogados.

Expertos de OMS solicitan mayor control sobre drogas

Por Chakravarthi Ragahavan
(Especial de IPS)

GINEBRA, OCT. Un comité de expertos de la Organización Mundial de la Salud (OMS) , ha formulado un llamamiento en demanda de un control permanente sobre los efectos de las drogas psicotrópicas, cuyo uso en cada vez mayor en todo el mundo.

Luego de una reunión celebrada en Ginebra el mes pasado, el comité de expertos recomendó que la División de Narcóticos de las Naciones Unidas, la Junta Internacional de Control de Narcóticos y el Fondo de las Naciones Unidas para el control del uso indebido de drogas colaboren estrechamente con la OMS en el control de estas sustancias.

Los expertos indicaron que es necesario el control de la OMS para poder establecer claramente la relación causal existente entre el uso de las drogas y los problemas sociales y de salud pública derivados de su consumo.

Las drogas psicotrópicas afectan el sistema nervioso central. Incluyen depresores como la Fenobarbitona, un barbitúrico y la Metacualona, estimulantes como las anfetaminas, y alucinógenos como el LSD y la Mescalina. Estas son algunas de las sustancias sintético-psicotrópicas más conocidas.

El grupo de expertos de la OMS indicó que había evidencias de que "el uso de drogas contribuía directamente al delito".

Se sabe que los barbitúricos llevan a cometer "asaltos y a otras formas de comportamiento delictivo", y las anfetaminas a una "conducta agresiva".

Los expertos llaman la atención sobre la falta de datos uniformes y dignos de confianza, que es el principal obstáculo para equilibrar la capacidad de daño de la droga con sus beneficios potenciales. Se necesita una mayor investigación para determinar el papel de las drogas psicotrópicas en los accidentes de tránsito.

La información disponible sobre la cantidad de droga que se produce, cómo se distribuye y cómo se prescribe es generalmente escasa. También se necesita información para determinar si una droga puede ser controlada de conformidad con la Convención de 1971 sobre sustancias psicotrópicas. Esta convención indicó a la OMS que cuando una droga fuera una amenaza para la salud pública y la sociedad, recomendara los controles necesarios.

Bajo esta facultad, la OMS recomendó a comienzos de año, el control internacional de cinco drogas, incluyendo la Fenicíclidina o "polvo de angel", una droga elaborada para uso veterinario, pero que ha sido ampliamente utilizada en Norteamérica por jóvenes de 18 a 25 años.

Los expertos señalan que la mayor parte de información sobre el uso y propagación de sustancias psicotrópicas ha sido adquirida en los países industrializados.

Estudios realizados en los Estados Unidos y en Europa indican que los tranquilizantes son regularmente más utilizados que cualquier otra clase de droga, siendo las mujeres mayores consumidoras de tranquilizantes recetados que los hombres. El uso de las drogas psicotrópicas, además, aumenta con la edad.

Las drogas psicotrópicas son exportadas actualmente en grandes cantidades a los países del Tercer Mundo, donde las medidas de control son deficientes.

Estudios realizados en colegios secundarios de las Filipinas, Tailandia y Malasia indicaron que entre un cuatro por ciento y un ocho por ciento de estudiantes han utilizado diversos estimulantes, sedantes y alucinógenos.

Veinte mil preparaciones farmacéuticas se encuentran registradas en algunos de los países del Tercer Mundo, y mil de ellas contienen ingredientes psicotrópicos. Aunque parece que hay un creciente abuso y mala utilización de estas drogas en varios países del Tercer Mundo, los estudios sistemáticos son muy raros, indican los expertos.

Además de solicitar un severo control por parte de la OMS, el grupo de expertos ha recomendado lo siguiente:

— Que los gobiernos exijan estudios sobre los efectos de las drogas durante el manejo de automotores, como condición previa para entrega de la licencia respectiva a las nuevas drogas psicotrópicas, a ser utilizadas en sus respectivos países.

— Que además de evaluar los riesgos, la OMS estudie "la utilidad terapéutica" de las drogas psicotrópicas.

Caja Complementaria jubilará a 800 maestros hasta diciembre

SUCRE, 14 (PRESENCIA).- El Director Ejecutivo de la Caja Complementaria del Magisterio, Roberto Gallardo Lozada, anunció que hasta el 31 de diciembre, excepcionalmente, se procesarán 800 jubilaciones en ese sector.

Gallardo Lozada vino para rendir homenaje póstumo, a nombre de la entidad que dirige, a la memoria de Saúl Mendoza y Mendoza, meritorio maestro fallecido hace poco, e hizo entrega de un cheque, por veinte mil pesos bolivianos, a la prof. Lola Ruck v. de Mendoza, como reconocimiento póstumo a la gran labor realizada por el maestro de maestros.

El acto se cumplió en el antiguo edificio de la Escuela Nacional de Maestros, donde Saúl Mendoza fue profesor y director por varios períodos. El domingo se cumplió una romería al cementerio y se depositó una ofrenda floral en su tumba.

Dijo que tiene instrucciones del Ministerio para jubilar hasta el 31 de diciembre, a 800 maestros, con carácter excepcional y que, para financiar esas jubilaciones, se buscará la manera de incrementar recursos, entre otros nivelando a los precios reales las libretas escolares, que actualmente se entregan por debajo del costo.

Por otro lado, se gestionará que las papeletas únicas pasen a depender de la caja complementaria. Dijo también que se buscará un préstamo del BID, con aprobación del Fondo Monetario Internacional para cubrir otra parte de los recursos que demanden las jubilaciones y lograr la nivelación en la renta que tienen los maestros pasivos.

Dijo que, como ejecutivo de la Caja Complementaria, es su deseo hacer una nivelación justa en los haberes de los maestros jubilados, tomando en cuenta que se ha cometido una tremenda injusticia dentro del mecanismo de proceso de esta gestión, desconociendo grandes valores en el docentado, error imputable a los consejos directivos que habían fijado metas caprichosas.

"No hay sentido de justicia pues lo que estoy queriendo hacer ahora y para eso he hecho un llamado a todo el magisterio del país, activo y pasivo, para que me ayuden a nivelar las rentas de aquellos maestros cuyas pensiones son miserables. Yo quiero que el tope llegue, en un momento, a diez mil pesos bolivianos, sin discriminaciones de categorías ni de nivel", dijo el ejecutivo. Manifestando que si la escuela boliviana es única también el maestro debe ser único.

Dijo luego que la caja complementaria debe cumplir con la tarea de estudiar este incremento y que piensa que, hasta el 31 de diciembre, debe ir aumentando el bono de cesantía, de 50 mil pesos bolivianos actuales a cien mil, "para que el maestro jubilado pueda vivir dignamente". En cuanto al financiamiento, dijo que los maestros activos tendrán que cotizar cien pesos bolivianos mensuales en lugar de los cincuenta o sesenta que cotizan en el momento.

En cuanto a las prestaciones de la Caja Complementaria, dijo que los préstamos que se otorgan deberán alcanzar a todos, sin discriminaciones, por lo que se ha instruido que todos los docentes que pidan préstamos puedan hacerlo por diez mil pesos bolivianos, para lo que, en el caso de Chuquisaca, trajo un respaldo económico de un millón de pesos bolivianos.

Se solicita mejoramiento de la estación ferroviaria de Potosí

POTOSI, 14 (PRESENCIA).- Tanto autoridades, instituciones como los propios trabajadores ferroviarios de esta capital, expresaron su preocupación por el mal estado en que se encuentra la estación local.

"La estación central de la Empresa Nacional de Ferrocarriles presenta un estado deprimente y debe ser mejorado de la brevedad", señalaron numerosas personas, especialmente viajeros que salen y llegan de esta ciudad.

Walter Chungara Sánchez, Jefe de la Estación del Ferrocarril, al ser consultado por la prensa local sobre el problema, sostuvo que "esta terminal tiene enorme importancia en comparación con otras ciudades" y añadió que "realmente, a estación presenta un estado deprimente que da mal aspecto a los visitantes y viajeros".

DESCUIDO

Pasajeros de distintos puntos del sur del país, respondiendo a preguntas periodísticas, señalaron que "la Empresa Nacional de Ferrocarriles está descuidando las estaciones, dentro de su plan de renovación de ferrocarriles".

Personas que llegaron de Uyuni, Atocha y Uyuni manifestaron que esas estaciones ferreas, pese a su importancia, están descuidadas.

La estación de Atocha, por ejemplo, presenta un aspecto de abandono, carece de iluminación y está con andenes que datan de muchas décadas atrás.

Similares criterios se recogieron en torno a las estaciones de Uyuni, capital de la Provincia Quijarro y de Tupiza, capital de la Provincia Sur Chichas. Inclusive, la estación férrea de Villazón se halla en un estado de abandono, agregaron numerosos viajeros.

FEXPO 80 EN SUCRE.- La fotografía muestra a las autoridades y empresarios presentes en el acto de inauguración de la Feria Exposición de Sucre, en el campo ferial La Madona,. Esta reunión agrícola, industrial, artesanal y ganadera de carácter nacional se prolongará hasta el domingo.

ASESORES.- Los abogados de las Corporaciones de desarrollo del país tuvieron una reunión en Santa Cruz. La composición muestra dos aspectos de la reunión que aprobó importantes conclusiones. (Foto PRESENCIA-SANTA CRUZ).

Delegación de Santa Cruz pedirá descentralización administrativa

SANTA CRUZ, 14 (PRESENCIA).- La Prefectura de Santa Cruz planteará ante la reunión nacional de Prefectos y Alcaldes, en La Paz, un punto referido a la descentralización administrativa de esas entidades, dependientes del gobierno nacional.

La información ha sido proporcionada aquí por el Prefecto del Departamento, Dr. Oscar Román Vaca, antes de viajar a la sede del gobierno para asistir a esa reunión.

Román Vaca viajó a La Paz, en compañía del Alcalde de esta ciudad, Cnl. Luis López Bacigalupo. Ambos autoridades fueron acompañadas de sus más cercanos colaboradores.

El Prefecto cruceño, ante el requerimiento de la prensa, dijo: "considero que el punto más importante se refiere a la descentralización administrativa, en vista de que hay muchas cosas que se pueden hacer de esta manera".

Puso de ejemplo la determinación de la Secretaría de Prensa e Informaciones de la Presidencia de la República que autorizó a las prefecturas departamentales proceder al registro de las publicaciones periódicas.

Añadió: "hay otro punto a nivel de recaudaciones y creemos que hay posibilidades de descentralizar esta labor, ya que el Ministerio de Gobierno está dando plena autonomía a las prefecturas.

Anunció que Santa Cruz está llevando a esa reunión nacional un informe detallado sobre su labor el 17 de julio hasta la fecha.

Sobre los resultados de esta labor, dijo que lo más positivo fue el haber logrado la tranquilidad en todo el departamento.

Por otro lado - añadió - creo que la disciplina y la moralización están en marcha. Los empleados públicos están cumpliendo estrictamente los horarios de trabajo y consideramos que con la moralización la coima ha disminuido en un gran porcentaje.

DROGADICCION

Afirmó que un gran triunfo del pueblo cruceño y no de la Prefectura, es haber logrado disminuir, en un 90 por ciento, el problema de la drogadicción.

Dijo que, según un informe que había recibido, tanto en esta ciudad como en Portachuelo y otras localidades, en todo el departamento, la drogadicción sufrió una disminución considerable.

La Prefectura de Santa Cruz, colaborada por varias instituciones públicas y privadas, ha iniciado, hace dos semanas, una campaña destinada a eliminar, en forma definitiva, el consumo de drogas en este departamento.

Román Vaca informó también que, durante la semana que pasó, no se detuvo a ninguna persona por motivos políticos.

Anunció que los organismos de seguridad del estado estaban abocados a la tarea de controlar y detener a los dueños de lo ajeno que, lamentablemente, siguen causando daño en algunos barrios de Santa Cruz.

ABIGEATISTAS

Por otra parte, dio a conocer la detención de varias personas en la localidad de Charagua, provincia Cordillera, acusadas de robo de ganado.

"Desgraciadamente, es gente conocida y hemos ordenado su detención y traslado a Santa Cruz, para que sean sometidas a la justicia ordinaria", anotó.

Afirmó: "quiero manifestar en esta oportunidad que no haremos valer ningún tipo de recomendación y que vamos a aplicar la ley rigurosamente".

TRANSITO

El Prefecto de Santa Cruz informó que el trabajo de la Dirección Departamental de Tránsito dura las 24 horas del día y que no concluye a las 6 de la tarde.

En este sentido dijo a los infractores de las reglas de Tránsito les decimos que seremos terminantes e inflexibles en aplicar la ley y queremos que las calles sigan convirtiéndose en autopistas.

La exhortación prefectural es debida a la cantidad de accidentes de tránsito que se registran en esta ciudad, debido principalmente al exceso de velocidad.

Finalmente pidió a los peatones que respeten las señales de tránsito, preservando su propia seguridad y la de las demás personas.

Noticias breves de Tarija

TARIJA, 14 (PRESENCIA).-El Jefe de la Comuna tarijeña, mayor Roberto Magarzo Segovia, ha posesionado a Linder Lema Vásquez en las funciones de Alcalde Municipal de Bermejo.

* * *

Mercedes Sánchez Rossel, dirigente del Movimiento Cívico de Tarija (MOCIFET), disertó en la Prefectura del Departamento sobre aspectos cívicos. Al acto concurrió numeroso público.

* * *

Jacinto Saavedra Cortez, ha asumido las funciones de Jefe de la Dirección de Investigación Departamental de Tarija, en reemplazo de Jaime Claure Buchón, quien ha sido promovido a otra situación.

* * *

La Alcaldía Municipal de Tarija, a través de su Sección Técnica, está llevando a cabo un programa de emergencia para reparar las calzadas de las principales calles de la ciudad que muestran un terrible deterioro.

* * *

Elena Dávalos de Sánchez, ha sido posesionada en el cargo de Alcaldesa Municipal de Concepción, capital de la Provincia Avilés.

Complejo de Mairana ofrece créditos para cultivo de maíz

MAIRANA, 14 (PRESENCIA).- La empresa Productos Alimenticios del Maíz (PAM) tiene a disposición de los productores de maíz del departamento de Santa Cruz un crédito para el cultivo del mismo tipo duro, destinado a cubrir las necesidades de esta industria. La limitación de materia prima y la elevación constante del costo de industrialización han dado lugar a que la única industria de CORDECRUZ en el valle cruceño, trabaje en un 30% de su capacidad.

Los responsables de PAM informaron que disponen de un capital, suficiente para unas 6.000 hectáreas, cuyo importe alcanza los $b. 2.500 por Ha., dicen que es contra garantía bancaria por el 130% del valor del crédito. La empresa dice, que con este ofrecimiento, apoyan a la política del gobierno en el sector agrícola de Santa Cruz.

Los mencionados créditos están dirigidos para el sector agrícola del sur, especialmente a las provincias Andrés Ibáñes y Cordillera mientras que para los valles mezotérmicos (Florida, Caballero y Vallegrande) se opera otro tipo de créditos y más entrega en calidad de adelanto de herramientas, semillas, asesoramiento técnico y seguridad en la compra de la materia prima.

Los técnicos de PAM han asegurado que también las zonas de influencia del sur de Santa Cruz recibirán la asistencia técnica requerida y otros beneficios que la industria cruceña ofrece a los centenares de productores de maíz.

C O M P R O

ORO, PLATA como esten, joyas, monedas dentaduras, brazaletes o todo lo que tenga, por que necesito PAGO MAS que nadie..recojo papeletas de empeño de joyas, le facilitamos el dinero. VISITE primero a los que DICEN que le pagan mejor LUEGO VENGA AL ULTIMO PARA CONVENCERSE, ganará mucho más PAGAMOS AL INSTANTE Y AL CONTADO, lo atendemos sin compromiso alguno. No deje de vernos LOAYZA 250 PRIMER PISO OFICINA 106. Atendemos horas de oficina incluso sábados medio día.

COMPRO TODO

ORO y PLATA en joyas usadas, brazaletes, aretes, dentaduras, monedas, pedazos, etc. como estén, recogemos empeños de Joyas. Consulte precios y venga a visitarnos sin compromiso. Superamos cualquier oferta. Somos la OFICINA CENTRAL DE COMPRA DE JOYAS T.A.F.U. Pagamos mejores precios al contado. Edif. Libertad (J. Sanjinés, esq. Potosí) 3er. Piso. Of. 304. Todos los días de 9 a 12.30 y de 2. a 7.30 p.m. Fono. 365557

SUPERINTENDENCIA NACIONAL DE SEGUROS Y REASEGUROS

Se comunica al público en general, Banca, empresas importadoras y de comercio del país, que la Superintendencia Nacional de Seguros y Reaseguros, con las atribuciones que le otorga el Decreto Ley 15516 de 2 de junio de 1980, ha dictado la Resolución Reglamentaria N°. 003/80 de fecha 7 de octubre de 1980, cuya parte Resolutiva dice:

SE RESUELVE; 1ro. **A partir de la fecha, las Compañías de Seguros quedan terminantemente prohibidas de emitir pólizas de insolvencia de crédito individual o global, avales o cualesquier otra garantía, financiera sobre créditos o préstamos en general.**

2do. Esta prohibición no comprende el ramo de cauciones, quedando habilitadas las Entidades Aseguradoras que cuenten con la autorización respectiva para emitir únicamente las siguientes pólizas.

a) Pólizas de garantía de mantenimiento o seriedad de Propuestas en licitaciones.

b) Pólizas de garantía de cumplimiento de contrato de obra.

c) Pólizas de garantía de buena ejecución de obra.

d) Pólizas de garantía de buena inversión de anticipo en contratos de obra.

e) Pólizas de garantía de contrato de suministros.

Dichas pólizas se emitirán previa la obtención de las contragarantías suficientes y estudio de la capacidad técnica y económica de las empresas afianzadas.

3ro.- El incumplimiento de la presente Resolución dará lugar a la suspensión de autorización para realizar operaciones de Seguros, sin perjuicio de las responsabilidades personales que emerjan contra los ejecutivos que suscriban este tipo de pólizas.

4to. Queda sin efecto todas las resoluciones contrarias a la presente Resolución.

Regístrese, comuníquese y archívese.

Fdo. Dr. Carlos Castañón Barrientos, Superintendente Nacional de Seguros y Reaseguros.

La Paz, octubre de 1980

LUCHE CONTRA EL CANCER

agenda

PRESENCIA. Av. Mariscal Santa Cruz. Edificio Esperanza 2°. piso, teléfonos: 372340 - 372341 - 372342 - 351908 - 352172 - 352178.

HOSPITAL DE CLINICAS. Maternidad, Tel. 376472. Parto a domicilio, Tel. 380700, Central 322872 - 322872.

ROL DE TURNO DE ESTABLECIMIENTOS FARMACEUTICOS DEL 11 AL 18 DE OCTUBRE

BRISTOL Calle Yanacocha esquina Ingavi. Telf. 353569. **SAN LUIS** Diaz Romero N°. 1334. Telf. 324785. **PALERMO.** Av. de las Américas N° 462. **ASPIAZU.** Aspiazu N° 383. Telf. 370520. **CRUZ AZUL** Murillo N° 1391. Telf. 357361. **OMASUYOS** Max Paredes-Santa Cruz N° 1050. **NIÑO JESUS** Av. Grand N° 140. Telf. 322425. **ALTO OBRAJES** Av. del Maestro N° 1472. Telf. 785552. **ESMERALDA** Av. Ballivián N° 1280 Ciudad Satélite. **MARIA DEL CARMEN.** Centro Comercial Obrajes Local 12. Telf. 782248.

EN EL INTERIOR

COCHABAMBA:
ASUNCION, Calama esquina Lanza N°. 3370, Tel. 25888. **ANDINA,** Esteban Arce N°. 6853, Tel. 22002; **SANTA LUCIA,** Colombia N°. 4179, Tel. 26524.
POTOSI:
SANTIAGO, Chayanta N°. 543, Tel. 2895. **LA BOLIVIANA,** Plaza Alonso de Ibañez s/n, Tel. 3911.
SUCRE:
SAN SILVESTRE, Arenales N°. 214, Tel. 1887.
TRINIDAD:
SUDAMERICANA, Centro de la ciudad.
SANTA CRUZ:
NACIONAL, Dra. María Nauriel, Isabel la Católica S. de Figueroa, Tel. 25782. **UNIVERSAL,** Dra. Gloria Parada, Bolivar-Murillo, Tel. 23519. **CORAZON DE JESUS,** Dr. Alberto Paz, Calle 21 de Mayo N°. 343, Tel. 24079. **IBERIA,** Dra. Miriam Fernández Repúblqueta N°. 51, Tel. 28497.
FLOTAS
ABAROA, Alonso de Mendoza N°. 242, Tel. 327096.
ANDINO, Tel. 270471.
ATLAS, Alonso de Mendoza N°. 226, Tel. 328621.
AUTOLINEAS INGAVI, Tel. 328861.
BUSTILLO, Tumusla N°. 530, Tel. 326894.
BOLIVIA, Plaza Alonso de Mendoza s/n. Tel. 335854.
CONTINENTAL, Avda. Montes N°. 521, Tel. 329061.
COPACABANA, Avda. Montes s/n., Tel. 327211 y 340461.
CINTA DE PLATA, Avda. Manco Kapac.
CISNE, Bozo N°. 169, Tel. 361321.
EL DORADO, Bozo esq. Montes N°. 106, Tel. 340375.
EL CHAPACO, Chuquisaca N°. 536, Tel. 340258.
SAN LORENZO, Tiquina N°. 131, Tel. 328011.
KIRKINCHO, Avda. Montes esq. Bozo N°. 108. Tel. 354612.
KORILAZO, Avda. Montes esq. Bozo N°. 700, Tel. 323810.
LA VELOZ DEL SUD, Tiquina esq. Figueroa N°. 738, Tel. 323146.
MANCO KAPAC, Tumusla N°. 106, Tel. 350033.
ORIENTE, Tel. 327551.
TRANSRIVEROS, Avda. Montes N°. 680, Tel. 340475.
TRANSPORTES LA PAZ, Avda. Montes N°. 660, Tel. 340475.
TRANSPORTE PESADO A LARGA DISTANCIA, Independencia esq. Oquendo N°. 199, Tel. 325083.
URUS, Plaza Alonso de Mendoza N°. 194, Tel. 350793.
YUNGUEÑA, Avda. de las Américas N°. 344 (Villa Fátima), Tel. 312344.

BOMBEROS, Tel. 119
ASISTENCIA PUBLICA, Tel. 118.
RADIO PATRULLA, Tel. 110.

SERVICIO NACIONAL DE TRANSITO

CENTRAL E INFORMACIONES	371221
DIRECCION GENERAL	371220
SUB-DIRECCION GENERAL	371223
DPTO. NL. ADMINISTRATIVO	371225
DPTO. NL. REG. VEH. LICENCIAS	371226
DPTO. NL. RELACIONES PUBLICAS	371227
JEFATURA DEPARTAMENTAL	371228
COMANDO DE BATALLON	371229
RADIO COMUNICACIONES	371232
RETEN CHUQUIAGUILLO	310077
RETEN RIO SECO	850063
RETEN AUTOPISTA EL/ ALTO	389321
H. MUNICIPALIDAD DE LA PAZ.	
Teléfonos del Retén	371235
Municipal de Emergencia	371236
	375266

SAMAPA, 311222 - 326548. Energía 354ss7.
TASA: RECLAMOS 113 - INFORMACIONES 104 - SEÑORITA HORA 117 y LARGA DISTANCIA EXTERIOR 55907-09, INTERIOR 26402-03.
AASANA, Tel. 810122 - Retén de emergencia Municipal Tels. 326643 - 366193.

EMPRESAS AEREAS

LLOYD AEREO BOLIVIANO 351155 - 351157 - 371276 - 353606.
LUFTHANSA 372170 - 372171 - 372172 - 372173 - Aeropuerto 811921 - 811922 Carga Aeropuerto 811923.
AEROLINEAS ARGENTINAS, Tel. 350792.
AVIANCA, Tel. 357589 - 350608.
AIR FRANCE, Tel. 351740.
BRANIFF INTERNATIONAL, Tel. 372011 - Aeropuerto 810114 - 810115, Carga 810215.
FERROCARRILES, Estación Central, Tel. 352510 - 333510.

CORPORACION BOLIVIANA DE FOMENTO

NOMINA DE DEUDORES MOROSOS-OFICINA COMERCIALIZACION-LA PAZ

Nº	NOMBRES Y APELLIDOS	Importe $b.
1.	Anselma Mendoza vda. de Arandia	4.275.00
3.	Almacén "Paquete Familiar" (Luis Calle Requena)	33.435.80
4.	Arana Ortega Norah de	3.580.00
5.	Apaza Mamani Luis	42.806.00
6.	Alvarado Eufronio	31.000.00
7.	Bravo Ochoa Walter	15.000.00
8.	Canaviri Apaza Norah de	84.060.00
9.	Centro Nacional de Computación (empleados)	1.154.00
10	Conde Antonia de	21.800.00
11	Cooperativa "Alfredo Eguino" (Gontran Carranza-Min. Planeamiento)	14.886.00
12	Corporación Yungueña Citrícola (Carlos Ballivián V.)	36.047.29
13	Cuéllar Miriam Vaca de - Alfredo Cuéllar Carreño	190.000.00
14	Cruz Roja Boliviana (Lic. Carmelo Chávez	33.156.00
15	Cerval Vaca Ghislaine	1.236.125.00
16	Consejo Nal. de Reforma Agraria (emoleados) anexo I)	14.357.40
18	Columba Esther de	36.800.00
19	Castillo Napoleón	310.00
20	Cooperativa de Sombrereros (Antonio Carpio y Martha Núñez)	52.228.00
21	Córdova Córdova Hugo	1.430.00
22	Durán Bartelemy Lenny de	416.500.00
23	Dirección General de la Renta Interna (empleados)	1.075.85
24	Escobari Guerra Javier	6.375.00
25	Empresa Minera Berenguela (Jaime Ossio Q.)	10.000.00
24	Farrel Rojas Damián	49.310.00
27	Gutiérrez Terceros Jaime	307.000.00
28	Heladería Frigo (Daniel Mendoza)	3.000.00
29	Hospital del Niño (empleados) Anexo 2	2.363.00
30	Incofra (Valentina Suáres Valladares)	3.000.00
31	Inbaltco (Julio Vera Sossa)	11.312.50
32	Iriarte Vaca Jorge	425.000.00
33	López Salinas Rodolfo	2.514.984.90
34	Jara Calderón Manuel	458.896.00
35	Larrea Solíz Hortencia de	350.000.00
36	Loza Sánchez Justo	18.758.78
37	Min. de Previsión Social y Salud Pública (empleados) Anexo 3	35.279.31
38	Min. de Asuntos Campesinos y Agropecuarios (empleados) Anexo 4	33.087.83
39	Min. de Transportes y Comunicaciones (empleados Anexo 5	725.40
40	Min. de Transportes y Comunicaciones - Metereología e	
41	Hidrología (empleados) Anexo 6	20.033.80
41	Min. del Interior (empleados) Anexo 7	17.388.20
42	Min. de Ind. Comercio y Turismo (Rolando Dávalos)	7.137.90
43	Enrique Saravia Orlandini	20.484.00
44	Martínez Sonia Piérola de	308.470. :00
45	Medina Flores Luis	217.000.00
46	Mejía Quispe Abelino	11.750.00
47	Morales Torrico Jorge	21.700.00
48	Navia Cobarruvias Alberto	411.75
49	Natusch Heredia Miguel	19.851.00
51	Ortiz Murillo Julio	14.250.00
52	Ochoa Ossio Hernán	6.000.00
53	Pulperia Magisterio Fiscal - La Paz	2.332.500.00,
54	Pulperia Magisterio Fiscal - Sucre	334.081.16
55	Pulperia Magisterio Fiscal - Potosí	636.772.89
56	Panadería García (Bernabé García)	2.000.00
57	Puente Herbas Arsobs	6.200.00
58	Paz Méndez Rosendo	405.906.00
59	Paz Méndez Antonio	227.768.00
60	Quispe Eugenia	5.200.00
61	Quispe Paulina	1.950.00
62	Resse Alcoba Otto	40.550.00
63	Roca Justiniano Isidoro - Raúl Soria Diez Canseco	599.973.28
64	Rocabado Rocabado Carlos	150.000.00
65	Rivas G. Mario	200.850.00
66	Sandoval Sandoval Fernando	63.558.00
67	Ustarez Wayar Humberto - Sammy Zaffar Exeni	46.050.00
68	Vargas Méndez Freddy	465.000.00
69	Villazón Terán Juan	70.000.00
70	Zamora Dorado Oscar	1.230.00
71	Zapata de la Barra Roberto (Socoirnex)	19.190.00
72	Empresa Nal. de Ferrocarriles - zona Norte Viacha (empleados)	98.600.00
73	Empresa Nacional de Telecomunicaciones (Gerardo Rodríguez)	46.705.54
74	Téllez José Alberto	1.921.30
75	Serrano Terrazas Antonio	30.824.00
76	Tórrez Silva Juan	24.300.00
77	Cárdenas Calderón René	1.103.72
78	Magoma S.A. (Rubén Cárdenas E.)	1.950.00
80	Von Shtenecker Rafael	40.000.00
81	Vespa Rosales Herbe	50.000.00
		132.355.00

NOMINA DE DEUDORES MOROSOS-OFICINA REGIONAL COMERCIALIZACION-COCHABAMBA

Nº	NOMBRES Y APELLIDOS	Importe $b.	Nº	NOMBRES Y APELLIDOS	Importe $b.
1.	Becerra Jorge Eduardo	840.000.00	13	Moreno Lazarina de (Desiderio Estrada)	7.804.00
2.	Calero Guzmán Hugo	1.136.362.20	14	Montaño Emman de (Reynaldo Lazarte)	1.907.300.00
3.	Campos Ayala Mary	9.304.08	15	Pizarro Badani Hugo	71.946.00
4.	Cuba Terán Betzabé	176.892.00	16	Quiróz José	119.928.00
5.	Delgadillo Hinojosa Carlos	119.928.00	17	Richter Ascimani José	50.760.00
6.	Estrada Castillo Juan	74.946.00	18	Rojas Arce Jorge	39.607.25
7.	Echevarría Leonor de	103.537.00	19	Valencia Zanabria Alcira	500.310.00
8.	Bimbea Canelas Juan	120.928.00	20	Vargas Méndez Freddy	118.728.00
9.	Garcés P. Claudio Eduardo	8.732.00	21	Veizaga M. Miguel	146.911.00
10.	Kalayki Pereira Manuel	89.946.00	22	Zambrana Víctor	59.954.00
11	Lazarte Vargas Julian	5.428.50	23	Urresti Elena Velasco de	54.910.00
12	Matienzo Pantoja César	157.256.40			

NOMINA DE DEUDORES MOROSOS-OFICINA REGIONAL COMERCIALIZACION-ORURO

Nº	NOMBRES Y APELLIDOS	Importe $b.	Nº	NOMBRES Y APELLIDOS	Importe $b.
1.	Bernal Herrera Rodolfo	40.000.00	14	Paco Sarzuri Rómulo	40.801.50
2.	Bernal Escalante Dora	536.480.00	15	Peña Muriel Amalia	15.412.00
3.	Calderón G. Carlos	62.500.00	16	Quispe Mamani Damián	16.648.00
4.	Dipp Nazuar Juan	476.480.00	17	Ramírez Humérez Edgar	416.480.00
5.	Fernández C. Zacarías F.	154.120.00	18	Rodríguez L. Arminda	425.360.00
6.	Flores Vergara Carlos	54.860.00	19	Tapia G. Ana María de	23.660.00
7.	Gonzáles Salec Sofía de	72.754.00	20:	Vaca Paniagua Nicanor	395.360.00
8.	Ibáñez Rocha Alejandra	29.163.00	21	Vásquez Gonzáles Irma de	156.480.00
9.	Jiménez Familia Gregoria	206.592.00	22	Valdéz Ortega Alfonso	10.824.00
10	Lima Lima Carlos	462.360.00	23	Valdéz R. Cristiana de	524.408.00
11	López R. Nilde de	154.120.00	24	Yugar Li Roberto	248.240.00
12	López Ramírez Alberto	454.860.00	25	Zurita Bernal Blanca de	64.536.00
13	Montaño Z. María Eugenia de	13.240.00	28	Zurita Uberlinda de	20.076.80

Se insinúa a las personas consignadas en la lista anterior apersonarse a las Oficinas de la Asesoría Jurídica de CBF - La Paz, Oficinas de Comercialización de Cochabamba y Oruro, a objeto de regularizar su situación.

La Paz, 9 de Octubre de 1980

DEPARTAMENTO DE COMERCIALIZACION

Argentina

Concesión del Premio Nóbel de la Paz provoca contradictorias reacciones

BUENOS AIRES, 14 (LR). Un frío silencio oficial y escasos comentarios editoriales predominaron en la reacción registrada en este país por el otorgamiento del Premio Nóbel de la Paz 1980 al argentino Adolfo Pérez Esquivel.

Los matutinos anunciaron la noticia en sus primeras planas, luego que al conocerse ayer la primera información las radios y televisoras efectuaron escuetos anuncios.

La Secretaría Nacional de Información replicó "no hay comentarios" cuando fue consultada por los periodistas, mientras la agencia oficial de noticias TELAM demoró cuatro horas la noticia y la inició con un comentario del escritor Jorge Luis Borges —eterno candidato al premio de literatura— diciendo que no conocía al ganador del nóbel de la Paz.

El comité noruego decidió otorgar el premio a Pérez Esquivel en reconocimiento, entre otras cosas, a su lucha por los derechos humanos en la Argentina, donde el gobierno militar desarrolló una cruenta lucha contra las organizaciones guerrilleras que actuaban en el país, con un saldo de miles de muertos y desaparecidos.

Pese a que Pérez Esquivel trabaja desde hace casi una década en el servicio paz y justicia en América Latina, una organización pacifista ecuménica creada en Montevideo en 1968, los medios de información locales nunca le prestaron atención y su persona era sólo conocida entre los defensores de derechos humanos y algunos grupos cristianos.

Tras conocerse la noticia de su distinción, Pérez Esquivel se vio ayer abrumado durante todo el día por un enjambre de periodistas locales y extranjeros a los que recibió en sus modestas oficinas de un antiguo edificio del distrito sur de la ciudad.

Vestido con su habitual indumentaria consistente en camisa, pantalón y un descolorido sueter, y calzado con sandalias franciscanas, Pérez Esquivel expuso con voz calma y hablar pausado los fundamentos evangélicos de su labor por la paz y la justicia entre los desposeídos de América Latina.

Sin embargo, la cobertura periodística que los medios locales dieron a la designación del cuarto Premio Nóbel argentino resultó sumamente dispareja y a veces discrepante en su interpretación, reflejando el impacto que la inesperada decisión del comité noruego provocó sobre los diversos sectores de opinión locales.

Los radios, quienes primero debieron dar la noticia, confundieron inicialmente la nacionalidad de Pérez Esquivel informando erróneamente que era brasileño, pero cuando se enteraron de quien se trataba realmente dieron informaciones muy escuetas, o no las dieron en absoluto.

La mayor parte de las radioemisoras locales así como los cuatro canales de televisión de esta capital son manejados por el estado.

Uno de los más importantes programas periodísticos televisivos de la noche, 60 minutos, dedicó pocos segundos a dar la noticia del premio, sin dar las razones de su otorgamiento y se limitó a reseñar la carrera de Pérez Esquivel como escultor.

Similar tratamiento se dio a la noticia en "Mónica presenta", otro programa de noticias de una hora, cuya locutora dijo simplemente que el argentino Pérez Esquivel había recibido el Premio Nóbel de la Paz, para dar paso a imagenes de la Guerra en el Golfo Pérsico.

Pero los dos vespertinos de esta capital marcaron en sus titulares de anoche la discrepante actitud con que la noticia fue recibida en el país. Mientras "La Razón" al que los observadores consideran cercano a sectores militares, daba una escueta información en su primera página, el popular "Crónica" anunciaba la noticia en tipografía "catástrofe".

El matutino conservador "La Prensa" informó con amplitud sobre el premio concedido a Pérez Esquivel, recogió sus declaraciones y dio cuenta de las actividades del servicio paz y justicia, mientras que el columnista Manfred Schonfeld destacó que el premiado "no capitaliza el dolor ajeno para llevar agua a ningún molino ideológico".

El tabloide "Clarín", de gran circulación, dedicó a la noticia su principal titular de tapa y desplegó abundante información a lo largo de cinco páginas, mientras que el influyente "La Nación", junto a los cables de las agencias internacionales y el texto completo de la decisión ofreció cobertura de las declaraciones de Pérez Esquivel. "Convicción", cercano según los observadores a sectores de la marina, incluye en una primera página un artículo de su director Hugo Ezequiel Lezama, quien argumenta que a las organizaciones defensoras de los derechos humanos "nunca se las ha visto solidarias con el dolor de las madres de los muertos, desaparecidos y mutilados por el terrorismo asesino".

Lezama sugirió a Pérez Esquivel que "medite en la intimidad de su corazón" y "defienda el llanto de otras madres, de las que pocos se acuerdan hoy".

El matutino en lengua inglesa The Buenos Aires Herald destacó en su editorial que Pérez Esquivel "ha sido un miembro de ese pequeño grupo que ha bregado incansablemente en favor de las normas fundamentales de conducta que distinguen a la civilización de la barbarie".

Sostiene además que "será recordado aún mucho después de que los horrores que ahora parecen dominar la vida nacional sólo queden reducidos a simples referencias en los libros de historia".

Un vocero de la presidencia de la nación rubricó anoche el silencio gubernamental sobre la decisión del comité noruego, al declarar que "no hay ningún comentario oficial que hacer".

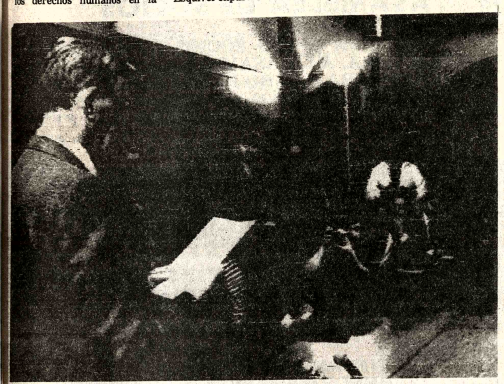

PREMIO NOBEL DE LA PAZ.- Oslo (AP).- John Sanness, titular del Comité Nóbel de Noruega, anuncia que se otorga el Premio Nóbel de La Paz 1980, al argentino Adolfo Pérez Esquivel, activista por los derechos humanos. La ceremonia de entrega de premios se hará el próximo 10 de diciembre (Radiofoto AP).

Vasto operativo anti-insurgente en zona central de El Salvador

SAN SALVADOR, 14 (AP). El Ministro de la Defensa, José Guillermo García, declaró que la fuerza armada busca reestablecer la paz y la tranquilidad en el país, mientras en la región central se realiza un vasto operativo contra—insurgente.

"El problema de la violencia es difícil para la fuerza armada", dijo el ministro en una reunión con representantes comunales de Chalatenango.

"Los extremistas de izquierda y derecha propician la violencia con el fin de mostrar en el exterior a El Salvador como un país donde la violencia no puede ser controlada".

García agregó que "la fuerza armada está capacitada, está lista y no dudará mucho en su posibilidad de actuar contra los enemigos del pueblo".

Informes procedentes de San Vicente y Zacatecoluca, en la región central del país, indican que las tropas del ejército realizan un operativo antisubversivo en una extensa zona, donde han sido lanzados paracaidistas.

Vecinos de la zona dijeron haber visto seis helicópteros artillados que sobrevuelan y disparan en un área de 50 kilómetros y aviones que lanzaron paracaidistas en un sector donde, según fuentes izquierdistas, operan las guerrillas del ejército revolucionario del pueblo, del Partido Comunista y las fuerzas populares de liberación, ahora unificadas en lo que llaman ejército Farabundo Martí para la liberación nacional.

Farabundo Martí encabezó en 1932 una insurrección comunista que fue duramente reprimida por el gobierno con un saldo de 30.000 muertos.

Por otra parte, mañana se cumple el primer aniversario del golpe de estado que derrocó al general Carlos Humberto Romero, pero hasta ahora no se ha anunciado ningún acto conmemorativo del golpe, que fue encabezado por el coronel Jaime Abdul Gutiérrez.

Gutiérrez, que aún permanece en el gobierno, formó una primera junta de gobierno con el coronel Arnolfo Adolfo Majano y tres civiles identificados con la social—democracia: Guillermo Manuel Ungo, Roman Mayorga y Mario Andino, pero la junta sólo duró 68 días.

En diciembre de 1979, el gabinete de aquella junta renunció en masa, después de acusar al sector militar de obstaculizar las reformas sociales y de encaminarse hacia la derecha.

En enero de este año, los coroneles integraron un nuevo gobierno con la participación de tres civiles de la democracia cristiana, que sostiene como lema la realización de "una revolución democrática sin influencias marxistas leninistas".

Empero, este país de cinco millones de habitantes continúa debatiéndose en la violencia política con un saldo promedio de 50 muertos diarios.

SOCIEDAD "COMPLEJO METALURGICO DE KARACHIPAMPA"

Convocatoria Internacional Nº 7/80

Estudio de factibilidad para el establecimiento de plantas regionales de concentración de minerales plumbo/argentíferos

Ampliación de plazo para presentación de propuestas

Se comunica a las empresas consultoras interesadas que el término para la presentación de propuestas fijado en la Convocatoria publicada en Agosto último, ha sido ampliado hasta hrs. 16.30 del día lunes 24 de noviembre de 1980.

Los Términos de Referencia pueden adquirirse en la Asesoría Legal del Complejo, 3º piso del Edificio Nº 1966 de la Avenida Villazón, previo pago de $b. 8.000.- por ejemplar. Las propuestas deberán presentarse en castellano , en tres ejemplares, en la misma Asesoría Legal, con las formalidades establecidas en el D.L. Nº 16850 de 19 de Julio de 1979, acompañando una Garantía de Seriedad de Oferta por $b. 70.000, otorgada por entidad bancaria establecida en Bolivia, con vigencia a 90 días del plazo de presentación.

La Paz, octubre de 1980.

DEFENSOR DE LOS DERECHOS HUMANOS.- Buenos Aires 14 (AP).- Adolfo Pérez Esquivel, un escultor y defensor de los derechos humanos, argentino de 48 años de edad, conversa con periodistas poco después de anunciarse que ganó el Premio Nóbel de la Paz 1980, el lunes último. (Radiofoto AP).

Venezuela decide mantener los precios actuales del petróleo

Hasta que la OPEP tome una medida conjunta

CARACAS, 14 (EFE).- En una decisión de solidaridad con la OPEP, Venezuela mantendrá los precios de sus crudos hasta tanto no se produzca una decisión colectiva en el seno de esa organización de países productores de petróleo.

Así lo dio a conocer el Ministro de Energía y Minas de Venezuela, Humberto Calderón Berti, en declaraciones reseñadas hoy por la prensa nacional.

Calderón Berti subrayó que Venezuela no sacará dividendos de la guerra que mantienen dos miembros de la OPEP, Irán e Irak, en el sentido de aumentar los precios del petróleo.

"Nosotros somos solidarios de la decisión tomada en Viena de mantener los precios congelados hasta la reunión de Bali. Hasta tanto no haya una decisión de tipo colectivo, Venezuela no moverá sus precios", enfatizó.

Por otra parte, el ministro anunció el incremento del suministro de petróleo a Brasil en 30 mil barriles diarios para que pueda cubrir su demanda.

En la actualidad, Venezuela suministra a Brasil 50 mil barriles diarios, que llegarán a 80 mil con el incremento anunciado.

El Ministro Calderón Berti subrayó que a partir de enero de 1981, cualquier suministro de petróleo será por el servicio de globalidad mediante el cual Brasil garantizará 200 mil toneladas de azúcar a Venezuela y precios remunerativos para el crudo venezolano.

Brasil solicitó a Venezuela el aumento del suministro de petróleo por cuanto ha sido afectado por la guerra del Medio Oriente ya que el 60 por ciento de sus importaciones de crudo dependen de los dos países en conflicto: Irak le suministra 400 mil barriles diarios e Irán, 60 mil.

El Ministro de Energía y Minas de Venezuela estimó que los países industrializados a causa de la guerra Irán-Irak han comenzado a utilizar sus reservas de petróleo que se estima que tienen una duración de 100 días.

Al referirse al aumento del combustible residual decidido la semana pasada, Calderón Berti subrayó que ello obedeció a razones de tipo estacional y que no está sujeto a las decisiones de la OPEP.

Explicó que cuando ataca el frío en los países del hemisferio norte, siempre hay una recuperación en el precio de los combustibles residuales que luego sufren una merma a la salida del invierno.

Calderón Berti volvió en sus declaraciones a la guerra Irán-Irak y consideró que el conflicto tendrá repercusiones en el resto de los países de la OPEP.

Obispos ecuatorianos censuran la doctrina de la seguridad nacional

Necesidad de resolver problema de la pobreza

QUITO, 14 (AP).- La Conferencia Episcopal Ecuatoriana denunció hoy que el principio ideológico de Defensa de la Seguridad Nacional ha inspirado en los últimos años en diversos países de América Latina leyes que se han convertido en instrumento de represión y atropello a los derechos humanos.

"Son incontables los casos de encarcelamiento sin causa judicial, de torturas, desapariciones y asesinatos", agrega una declaración de los prelados.

La conferencia, precidida por el Cardenal Pablo Muñoz Vega, Arzobispo de Quito, afirmó asimismo que el concepto de seguridad nacional es "una realidad coyuntural amenazante contra la dignidad de la persona y la tranquilidad" del pueblo ecuatoriano.

En Ecuador existe una ley de seguridad nacional sancionada por el reciente gobierno militar, que pese a las objeciones de partidos políticos y movimientos estudiantiles y obreros sigue en vigencia.

El documento expresa que la ideología de seguridad nacional también en Ecuador "ha servido de instrumento para actos represivos en los últimos años", pero sin dar detalles.

Aunque Ecuador tiene actualmente un gobierno constitucional y aunque en el Congreso Nacional se debatió a menudo la necesidad de abolir o modificar la Ley de Seguridad Nacional ésta permanece intacta, dice el documento, subrayando que el hecho de que su aplicación no ha tenido en Ecuador la extensión y gravedad notada en otros países "no es motivo suficiente para eximirnos de señalar sus peligros".

El documento, "opciones pastorales", preparado de acuerdo a los lineamientos trazados por la conferencia del episcopado latinoamericano en Puebla, México, pasa revista además a la problemática social y económica ecuatoriana.

En tal sentido afirma que "Ecuador tiene riquezas suficientes para crear un nuevo orden económico y social, sin embargo se comprueba una situación de inhumana pobreza".

"Esta se manifiesta en la mortalidad infantil, falta de vivienda adecuada, problemas de salud, salario de hambre, desempleo y subempleo, desnutrición poblacional, inestabilidad laboral y en intensas migraciones campesinas hacia las ciudades", agrega.

"La pobreza se manifiesta asimismo en desorientación y pérdida de valores morales para la juventud migrante, baja producción agrícola, encarecimiento de los productos de primera necesidad y en la descomposición familiar", dice asimismo.

Según la conferencia episcopal, "todo esto ha abierto más la brecha entre pobres y ricos", añadiendo que el acelerramiento del proceso de industrialización "está produciendo un crecimiento económico notable en Ecuador, pero enteramente desequilibrado".

"Ha dado enjundiosos sueldos a una minoría del país compuesta por las clases altas y medias" y "hay concentración de poder económico y político en pocas manos", afirma.

El documento advierte finalmente que la sociedad ecuatoriana exige cambios profundos y audaces de estructura, cambios que respondan a los legítimos intereses y aspiraciones del hombre, pero tales cambios "no se han verificado hasta el presente en modo alguno".

Vuelve la violencia política en Guatemala

GUATEMALA, 14 (LR). El alcalde y un profesor de la ciudad de Chemaltenango fueron asesinados hoy al recrudecer la violencia política que había cobrado seis vidas en las últimas 24 horas.

Un vocero policial dijo que él alcalde Joselino Choyon y el profesor Daniel García fueron cercados esta mañana por un grupo de desconocidos cuando viajaban en un automóvil.

El grupo los ametralló en el interior del vehículo y ambos murieron en forma instantánea. Los atacantes huyeron antes que pudieran intervenir las fuerzas de seguridad, dijo el portavoz oficial.

Choyón figuraba en una lista amenazados de muerte anónima que había aparecido en Chemaltenango cerca de Guatemala hace unos días. García era profesor del Instituto ePedro Molina de esa ciudad.

Pocas horas antes del doble asesinato la policía había informado del hallazgo de cuatro cadáveres en distintos puntos de esta capital y del asesinato de un estudiante de la universidad estatal.

En Zacapa, a 180 kilómetros al este de aquí, hombres no identificados, mataron a balazos anoche a un comisionado del ejército identificado sólo como Salvador Escóbar, dijeron fuentes policiales.

Obreros colombianos solicitan al gobierno reajuste salarial

BOGOTA, 14 (AP). Las centrales obreras colombianas solicitaron al gobierno del Presidente Julio César Turbay Ayala un alza general de salarios para compensar los aumentos en el costo de la vida que generará el reajuste del 30 por ciento en los precios de la gasolina, el gas y demás derivados del petróleo.

Las centrales obreras convocaron además a una jornada nacional de protesta entre el 1 y el 8 de noviembre próximos, en contra del reajuste de los combustibles que entró en vigencia el sábado pasado.

Las cuatro centrales obreras expresaron que las razones expuestas por el gobierno para aumentar los precios de la gasolina y demás derivados del petróleo, no tienen justificación y que el único objetivo era nivelar los precios internos con los internacionales.

El precio promedio de la gasolina en Colombia es hoy de un dólar el galón.

El Ministerio de Minas y Energía dijo el sábado que el reajuste fue determinado por la guerra entre las potencias petroleras del Golfo Pérsico, Irán e Irak, que ha determinado un alza en los precios internacionales al cortar los suministros de petróleo de estos dos países a los mercados mundiales.

Las centrales obreras dijeron que Colombia no importa petróleo del Golfo Pérsico, que los precios no han subido en los mercados mundiales y que las importaciones del país son apenas el 30 por ciento de los consumos internos, por lo cual las explicaciones del gobierno no tienen fundamento en la realidad.

Entretanto el Ministerio del Trabajo anunció que convocará para el 15 de noviembre próximo al Consejo Nacional de Salarios para que estudie un reajuste del salario mínimo que es en la actualidad de 4.500 pesos mensuales (92 dólares) el cual devengan alrededor de 2 millones de trabajadores.

Para este año se calcula que la inflación llegará por lo menos al 25 por ciento, estimulada por dos reajustes que duplicaron este año los precios de la gasolina y demás derivados del petróleo.

Asesinaron en Jamaica a viceministro McGann

KINGSTON, JAMAICA, 14 (AP).- Uno de los principales candidatos del gobierno para las elecciones del 30 de este mes fue asesinado en un tiroteo provocado por motivos políticos, informaron hoy funcionarios del partido y de la policía.

El Partido Nacional del Pueblo, de Gobierno, y el Partido Laborista, opositor, dieron a conocer declaraciones en las que se acusan mutuamente de haber asesinado a Roy Mcgann, secretario parlamentario del Ministerio de Seguridad Nacional.

Un portavoz de la Policía dijo que el informe oficial sobre el incidente aún no está listo pero que al parecer Mcgann y un policía que era su guardaespaldas murieron en "un enfrentamiento político entre miembros de partidos rivales".

Mcgann murió anoche durante un tiroteo entre sus guardaespaldas y fuerzas policiales de seguridad que actuaban en el bloqueo de una carretera hecho por partidarios del laborismo dijeron las autoridades. La noticia de su muerte, que ocurrió en la víspera del día de designación, en el que se declaran oficialmente todas las candidaturas, hizo surgir temores de un resurgimiento de la violencia política en esta isla del Caribe.

Según estadísticas del gobierno, 125 personas fueron asesinadas en julio y 380 en total han muerto en lo que va del año.

El Primer Ministro Michael Manley dijo que se llevarán a cabo los procedimientos del día de designación de candidatos a pesar de la muerte de Mcgann. Afirmó que "es la primera vez en nuestra historia que un candidato para un cargo político es asesinado".

Pidió a "todos los jamaiquinos y a todos los camaradas (de su partido) en particular que se mantengan en calma".

Manley anunció una reunión de emergencia para esta noche y ordenó que se cumplan los procedimientos de seguridad establecidos para todos los candidatos.

Una declaración del partido de Manley dijo que Mcgann llevaba a miembros del partido a sus casas tres una reunión pública cuando fue detenido en un control de carreteras en Gordon Town, a 24 kilómetros al norte de esta capital, que estaba a cargo de simpatizantes del Partido Laborista y la Policía.

"Aunque él y su oficial de seguridad, el cabo White, se identificaron, ambos fueron muertos. Roy Mcgann fue asesinado", afirma la declaración.

El dirigente opositor Edward Seaga dio a conocer un comunicado que califica de falsa la declaración del partido nacional del pueblo.

Según Seaga, un automóvil pasó a gran velocidad a través de una reunión del partido laborista en Gordon Town y desde el vehículo se abrió fuego.

"Todos partidarios del laborismo resultaron heridos. El vehículo regresó y hubo más disparos. La Policía repelió el ataque y el automóvil se detuvo. En él se encontraban Mcgann y sus partidarios. Mcgann había sido herido y murió después", afirmó Seaga.

Departamento de Estado califica de acto humanitario liberación de presos en Cuba

WASHINGTON, 14 (LR)-- La decisión del Presidente cubano Fidel Castro de liberar a todos los estadounidenses detenidos en cárceles de Cuba fue un paso humanitario adoptado sin previo aviso, dijo hoy el Departamento de Estado.

El Departamento rehusó especular sobre los motivos de la medida, pero algunos funcionarios dijeron que Castro podría estar indicando que le gustaría ver al Presidente Jimmy Carter derrotando al candidato republicano Ronald Reagan, en las elecciones estadounidenses de noviembre.

"Este es un presente para el Presidente Carter" dijo un funcionario.

Reagan es por momentos un fuerte crítico de la política de Cuba, sugiriendo que los Estados Unidos bloqueen la isla para impedir el acceso a la ayuda soviética o el envío de tropas cubanas al exterior para promover revoluciones.

El vocero del Departamento de Estado Jack Cannon dijo que los Estados Unidos no fueron previamente avisados de que Cuba se aprestaba a liberar a los 33 ciudadanos estadounidenses, retenidos por varios cargos, incluyendo ingresar ilegalmente a la isla, traficar con narcóticos y secuestrar aviones.

Cannon no comentó las sugerencias de que la decisión de Castro mejore las relaciones entre los dos países, las cuales se habían deprimido especialmente por la política cubana de permitir a más de 100.000 cubanos emigrar en un masivo puente marítimo hacia los Estados Unidos.

"No puedo , a la luz de este simple y particular hecho, prever cualquier nueva ramificación, excepto decir que consideramos esto como un positivo paso humanitario", dijo Cannon a los periodistas.

Calificó la resolución cubana como un acto unilateral.

La decisión de liberar a los prisioneros fue una de las recientes actitudes conciliatorias tomadas por Cuba, que ha estado sujeta a un embargo comercial estadounidense desde 1.961. Castro también interrumpió el éxodo de cubanos hacia los Estados Unidos y, por primera vez, anunció que devolverá a los Estados Unidos a los aeropiratas que desvíen aviones a Cuba.

La liberación de los prisioneros no fue anunciada por las vías diplomáticas usuales, sino en una conferencia de prensa convocada por Ramón Sánchez Parodi, el principal diplomático cubano en Washington, y el congresista demócrata Benjamín Gilman, de Nueva York.

Gilman, quien encabeza un comité de defensa de los prisioneros estadounidenses en Cuba, dijo que no puede explicar las razones de la liberación, pero Sánchez Parodi dijo que Cuba actuaba en respuesta a iniciativas del Congreso de los Estados Unidos.

Al relacionarse a través del Congreso, Castro apareció como buscando un sentimiento de simpatía hacia el levantamiento del embargo comercial contra su país.

Los Estados Unidos han estado en contacto diplomático con Cuba por varios meses a raíz del problema de los refugiados, pero el vocero del Departamento de Estado, rehuso decir si otros temas, tales como la normalización total de las relaciones entre los dos países, habían sido discutidos.

Anteriormente, el gobierno de Carter reactivó vínculos diplomáticos con Cuba al aceptar el intercambio de representaciones de mutuo interés, pero a través de embajadas de terceros países.

COBEE BPC

CORTES DE ENERGIA ELECTRICA

MIERCOLES 15-10-80

ZONA MIRAFLORES CENTRAL - De 08.00 a 15.00 AV. DEL EJERCITO desde Av. Saavedra hasta Juan Ml. Loza RODRIGO DE MEJIA, FRANCISCO DE CAMARA en su totalidad, JUAN ML. LOZA desde Pasaje Juan Ml. Loza hasta Fermin Prudencio.

Ayúdenme a superar las deficiencias que noten, con sus buenos consejos - CONSTANCIO

Balbín aconseja a Viola que restaure confianza argentina

BUENOS AIRES, 14 (AP).- El dirigente radical Ricardo Balbín advirtió al gobierno que todo el país está en "protesta" y que la confianza está "lastimada" por lo que aconsejó al futuro Presidente, Roberto Viola, procurar restaurarla.

Balbín, en declaraciones ayer a una radioemisora local, dijo que el gobierno militar iniciado en 1976 contó con un pueblo "ciertamente unido... este proceso encontró una expectativa optimista. Ahora no tenemos el mismo optimismo y no es que la gente haya cambiado, lo que cambió fue la ejecución del gobierno y se lastimó la confianza argentina".

Las principales críticas al gobierno están centradas en la política económica que lleva adelante el ministro José A. Martínez de Hoz.

Viola reemplazará en marzo al presidente actual, Jorge R. Videla.

"Todo el país está en protesta. Todo el país está en reclamo, pero todos están deseando que las cosas se hagan bien y si bien este es un país enojado no quiere pelear , sólo quiere encontrar los caminos de la paz y la convivencia", dijo Balbín.

El veterano dirigente aconsejó a Viola abrir "una expectativa de confianza, porque la confianza argentina está un poco lastimada".

Balbín reiteró que no es necesario convocar a elecciones pero sí permitir la reorganización de los partidos políticos cuyas actividades están suspendidas.

Dijo que desde el gobierno se está "confundiendo la organización de los partidos políticos con el proceso electoral... hay que dar cabida al pensamiento de las nuevas promociones".

Alfredo Pérez Esquivel estuvo encarcelado en Brasil y Ecuador

RIO DE JANEIRO, 14 (AP).- El dirigente del Premio Nóbel de la Paz de 1980, el argentino Alfredo Pérez Esquivel, estuvo encarcelado en Sao Paulo y en Ecuador acusado de subversión, según declaró hoy el Prelado Monseñor Antonio Fragoso.

Fragoso, de la Diócesis de Crateus en el estado de Ceara, afirmó que Pérez Esquivel, escultor de 48 años, fue detenido en Brasil "especificamente en con la doctora austríaca Ideligardet Gross, acusado de desarrollar actividades subversivas".

Añadió "en Ecuador, durante la realización de un encuentro latinoamericano de obispos en Riobamba, fue arrestado junto con su hijo Leonardo y después expulsado militarmente del país. La subversión fue de nuevo el cargo que se le imputó".

Fragoso expresó que "sin embargo, su trabajo siempre ha sido intensamente cristiano. Ha defendido a los indígenas, a los campesinos y a los operarios de toda América Latina.. Ha promovido manifestaciones en favor de sus derechos, en procura de la justicia".

Varias organizaciones de defensa de los derechos humanos, entre la injusticia y por la Paz, Adolfo Pérez Esquivel no es un desconocido", dijo a The Associated Press monseñor Helder Cámara, el famoso ciudades de Recife y Olinda, en el estado de Pernambuco.

"Estoy radiante con la nominación al igual que todos aquellos que combatimos la violencia", añadió. "Adolfo Pérez Esquivel es un cristiano de verdad, un hombre noble y recto, un hombre sin odio y sin rencor que pese a la prisión siempre conservó el amor y la fe en sus hermanos. Estamos de fiesta. Los jueces del Nóbel están siendo cada vez más certeros en los nom-

EE.UU., Egipto e Israel reanudan negociaciones sobre caso palestino

WASHINGTON, 14 (EFE).- Con importantes concesiones de Israel y después de cinco meses de estancamiento, se reanudaron hoy martes en Washington las negociaciones sobre la autonomía palestina.

Josef Burg, Ministro del Interior israelí, Hassan Alí, Ministro de Asuntos Exteriores y Vice Primer Ministro de Egipto, y Sol Linowitz, enviado especial permanente de los Estados Unidos en Medio Oriente, encabezaron esta mañana las respectivas delegaciones en la primera sesión de las conversaciones.

Los contactos concluirán mañana miércoles, y ya no se reanudarán hasta después de las elecciones norteamericanas, que tendrán lugar el 4 de noviembre próximo.

Uno de los objetivos del encuentro tripartito es organizar la cumbre Carter-Sadat-Beguin, repetición de la de Camp David, propuesta por el presidente de Egipto para sacar las conversaciones del actual punto muerto en que se encuentran.

Esa cumbre tendría lugar después de los comicios norteamericanos, pero su celebración misma depende en buena lógica de que Carter siga o no siendo presidente de este país.

El paso adelante más significativo de la conferencia tripartita que se inició hoy en Washington es la concesión israelí de que los habitantes palestinos de Cisjordania y Gaza (las zonas cuya autonomía se discute) tengan voz y voto a la hora de decidirse el estatus de estos territorios ocupados por Tel Aviv.

Los palestinos de Cisjordania y Gaza, de esta manera, podrán entre otras cosas opinar y votar en contra de la creación de nuevas colonias judías, a partir de la entrada en funcionamiento del autogobierno que se negocia.

Radio Bagdad asegura que Irak intenta afianzar posiciones

AMMAN, 14 (EFE).- La ciudad de Abadán, donde se encuentra la refinería de petróleo más grande del mundo, está practicamente sitiada por las tropas iraquíes, informa hoy radio Bagdad.

Aunque la ciudad propiamente dicha sigue en poder de las tropas iraníes, esta mañana los carros de combate iraquíes trataban de cortar la carretera de Bandar Jomeini, la única abierta al tráfico entre Abadán y el resto del país.

La misma radio iraquí reconoce, sin embargo, que la artillería y los helicópteros iraníes luchan desesperadamente para impedir la marcha de los blindados hacia Abadán.

El lento avance de los efectivos iraquíes se debe, en opinión de los expertos militares locales, primero a la inesperada resistencia de los iraníes, pero también a tácticas adoptadas por el alto mando.

Basándose en enseñanzas soviéticas, los iraquíes evitan los golpes de mano y los avances espectaculares, prefiriendo avanzar hasta donde la infantería, con sus carros de combate de apoyo, se ve cubierta por la artillería y la aviación.

Pese a su escaso progreso, los iraquíes han conseguido dos importantes objetivos en los últimos días, de acuerdo con los partes difundidos a través de radio Bagdad.

El primero fue el paso del río Karun, con lo que controlan la carretera entre Horramchar y Abadán y el otro fue la inutilización del oleoducto que une la refinería de dicha ciudad con el resto del país.

Hoy en la historia

OSCAR WILDE

POR THE ASSOCIATED PRESS

Hoy es miércoles 15 de octubre , día 289 de 1980. Faltan 77 días para terminar el año.

ACONTECIMIENTOS SALIENTES:

1533- Francisco Pizarro se apodera de la ciudad de Cuzco (Perú).

1777- El primer Virrey del Río de La Plata, Pedro de Ceballos, entra en Buenos Aires después de haber vencido a los portugueses en la costa oriental y en el Brasil.

1806- Muere asesinado Dessalines que se hizo proclamar Emperador de Haití.

1809- El Virrey Baltasar Cisneros abre el puerto de Buenos Aires al comercio libre con las demás naciones.

1915- Bernardino Machado asume la presidencia portuguesa.

1917- Es fusilada en París, la espía conocida bajo el nombre de "Mata Hari".

1923.- Muere el General Emiliano Chamorro, Presidente de Nicaragua.

1944- Se anuncia la muerte del Mariscal alemán Rommel.

1946- El criminal de guerra Nazi Hernán Goering se suicida un día antes de su prevista ejecución.

1964- Nikita Kruschoff es reemplazado como Primer Secretario del Partido Comunista en la Unión Soviética.

NATALICIOS DE LA FECHA:

Virgilio, poeta latino (79 Ac- 19 Ac) Friedrich Nietzsche, autor alemán (1844-1900), Oscal Wilde, autor irlandés (1856-1900).

PENSAMIENTO DE HOY:

"Rico y de repente, no puede ser santamente" proverbio castellano.

Continúa en llamas y sometida a ataque iraquí refinería de Abadá

LONDRES, 14 (LR).- Durante casi 70 años la gigantesca refinería de Abadán, ahora en llamas y sometida al ataque del ejército iraquí, ha sido el símbolo de la riqueza petrolera de Irán.

Su capacidad para procesar 610.000 barriles de petróleo crudo por día la convirtió en la más grande refinería del Medio Oriente, y su clausura inmediatamente después de que estallara la guerra del Golfo Pérsico suscitó una extendida conmoción en la industria petrolera mundial.

Los comerciantes de Singapur y Rotterdam elevaron entonces el precio del combustible para calderas navales y del petróleo para calefacción "mas por intuición que por cualquier otra causa", manifestó un operador.

Abadán fue creación de la compañía petrolera anglo-persa —posteriormente anglo-irani y ahora British Petroleum— construida en abril de 1909 para explotar las concesiones de exploración y explotación del petróleo iraní.

El petróleo era abundante en las enormes reservas de Khuzestan, pero el desafío consistía en llevarlo hasta los mercados mundiales.

La anglo-persa eligió Abadán, una desolada planicie barrosa en la ribera del canal de Shatt Al-Arab y en 1909 comenzó a construir allí un muelle y una planta de generación de electricidad.

Para refinar el crudo iraní, que tenía diferentes propiedades de los petróleos usados hasta entonces, hubo que desarrollar nuevos procesos, pero la primera carga fue despachada desde Abadán en marzo de 1912, y al año siguiente ya se había completado una refinería con capacidad de unos 8.000 barriles diarios.

La refinería creció al de la cada vez más abu producción de crudo extendiéndose a lo largo d bera del Shatt Al-Arab con pequeña ciudad.

Ahora hace tres se que no hay pruebas de qu sido destruida totalmente

"Se necesitaría una b nuclear para aniquilarla" un experto petrolero.

Hacia 1951, cuand Primer Ministro Moha Mossadeq provocó una internacional al nacionali anglo-iraní, Abadán, proc unos 600.000 barriles petr diarios.

Abadán fue cer mientras Gran Bretaña vanamente ayuda al Cons Seguridad de las Naciones das y ante la corte ternacional, y cuando re su plena producción en 195 la caída de Mossadeq lo hi jo control iraní.

Turquía

Fueron rescatados 143 rehenes prisioneros a bordo de avión

ANKARA, TURQUIA, 14 (AP).- Soldados turcos rescataron a todos los 143 rehenes prisioneros a bordo de un avión Boeing 727 de la aerolínea nacional turca esta madrugada, y capturaron a los cinco terroristas que se habían apoderado del aparato 11 horas antes, según informa la agencia noticiosa estatal turca Anatolia.

Anatolia dijo que todos los secuestradores, que se habían hecho pasar por iranios, resultaron heridos en el tiroteo con las tropas del Ejército, y que fueron trasladados desde Diyarbakir, en el sudeste del país, a Ankara.

Previamente se había informado que los secuestradores eran seis y que exigían que Turquía emulará la revolución islámica iraníá, volviendo a regirse por las leyes religiosas musulmanas.

Según Anatolia, los secuestradores se hicieron cargo del avión a poco de despegar de Estambul en vuelo a Ankara, y exigieron que volase a Teheran, Irán, o a Jiddah, en Arabia Saudita. El piloto del avión al parecer se rehusó alegando carecer de combustible suficiente para ello, y aterrizó en Diyarbakir. El aparato fue prestamente rodeado por tropas, entre los cuales se contaba una cuadrilla de francotiradores.

El aeropuerto de Diyarbakir fue oscurecido para permitir la organización de un asalto al avión. Los secuestradores exigieron que el avión fuese reabastecido para las 21:30 horas de la noche, amenazando con hacerlo volar en pedazos si no se cumplía su demanda. Pero el plazo se venció y pasó sin que nada ocurriese, salvo que fueron puestos en libertad unos 50 rehenes, en su mayoría, mujeres, niños y ancianos.

Cuando el avión estuvo en tierra nueve horas, los francotiradores ingresaron al avión por una compuerta trasera, tras haberla abierto con sopletes. Resultaron heridos los secuestradores: dos periodistas, un convicto de terrorismo fugado de prisión y un estudiante. El quinto secuestrador ha sido identificado solamente por su nombre.

Iraníes niegan haber recibido ayuda soviética para la guerra

TEHERAN, 14 (EFE).- Una de las más importantes personalidades iraníes declaró que no existen evidencias directas de que la Unión Soviética esté dando apoyo a Irak en la actual contienda.

El portavoz del parlamento, Hashemi Rafsanjani, que integra el poderoso Consejo Supremo de Defensa, creado hace cuarenta y ocho horas por el Ayatollah Homeini para coordinar todos los esfuerzos durante la guerra, excluyó ayer, prácticamente, a la URSS de las acusaciones de estar proveyendo armamento a Irak a través de terceros países.

Versiones periodísticas y de los medios políticos habían afirmado que las armas soviéticas destinadas a Irak entraban por el golfo de Akaba, en Jordania.

Jordania es el país árabe que más decididamente ha dado su respaldo a Irak.

Los iraníes suponen que Irak ha encontrado en Jordania un santuario donde tener a buen resguardo su aviación civil y, posiblemente, hasta su aviación militar.

Rafsanjani agregó que los iraquíes utilizan Migs de fabricación soviética pero que fueron comprados hace tiempo a Moscú.

Los soviéticos han dicho oficialmente que serán "neutrales" en este conflicto. Radio Moscú, que transmite regularmente en varios idiomas para Irán y el mundo árabe reitera esta neutralidad todos los días.

El sábado pasado, día 11, el embajador soviético en Teherán, Vladimir Vinogradov, se entrevistó con el Presidente Abolhassan Banisadr y éste le expresó el deseo de que la URSS no interfiera en el conflicto Irán-Irak.

Desde su comienzo, Irán ha hecho responsable de las hostilidades a Washington, sin cuya ayuda y estímulo, se afirma aquí, los iraquíes no se habrían decidido a iniciar la guerra.

La supuesta ayuda militar norteamericana a Irak llega, según Rafsanjani, a través de Arabia Saudita.

Los pertrechos militares adquiridos por Arabia Saudita a los Estados Unidos por valor de miles de millones de dólares, durante los últimos meses, no eran, según creen los iraníes, más que una forma oculta de preparar la guerra contra Irán desde la Casa Blanca.

Primer Ministro:

Irán desea solucionar problema de 52 rehenes

KUWAIT, 14 (AP).- En conferencia de prensa ayer en Teherán, el Primer Ministro iranio Mohammad Alí Rajai dijo a periodistas: "Estamos interesados en solucionar el problema" de los 52 rehenes estadounidenses, pero "el gobierno americano no lo está".

"La única solución para el problema de los rehenes es que Estados Unidos reconozca los derechos de nuestro pueblo... y acepte las condiciones establecidas por el Imán Khomeini y el Majlis (Parlamento iranio)" dijo Rajai.

Las condiciones principales fijadas por el dirigente político-religioso Ayatollah Ruhollah Khomeini es la devolución a Irán de la fortuna supuestamente mal habida del derrocado y extinto Sha Mohammed Reza Pahlavi, y el descongelamiento de unos 8.000 millones de dólares en valores iranios inmovilizados en Estados Unidos por el Presidente Jimmy Carter luego de la toma de la embajada estadounidense en Teherán por militantes islámicos el 4 de noviembre pasado.

Los rehenes tomados en esa oportunidad cumplen hoy su día de cautiverio Nº 346.

ACCION SUSTRAIDA

El Club Social 16 de Julio, comunica que habiendo sido sustraida la acción Nº. 489, queda nula, por haberse extendido el correspondiente duplicado.

Aún hay sobrevivientes bajo los escombros de terremoto argelino

AL ASNAM, ARGELIA, 14 (AP).- Un grupo de trabajadores de una cuadrilla de socorro golpeó con un martillo una viga de metal, y escuchó atentamente. Pudieron escuchar un leve tamborileo, prueba que a casi cuatro días del "sismo asesino" que asoló esta ciudad de 125.000 habitantes, hay aún supervivientes enterrados entre los escombros.

De pronto, los trabajadores arrojaron sus herramientas y salieron corriendo a la calle. Las ruinas en que se encontraban se mecían nuevamente al compás de uno de las docenas de sacudidas secundarias que se han venido registrando diariamente. Una pared de hormigón hacía sombra al lugar en que se encontraban los trabajadores, a un ángulo de 30 grados. De caer, los sepultaría.

Algunos de los sacudones secundarios de ayer alcanzaron intensidades de hasta 5.0 grados en la escala de Richter, causando nuevos brotes de pánico entre las decenas de millares de sobrevivientes sin hogar que están recibiendo asistencia médica y alimentos en campamentos temporarios de carpas.

La agencia oficial argelina de noticias dijo que se habían recobrado hasta anoche 1.600 cadáveres- que se había estimado que el número de muertes estaría entre los 5.000 y los 20.000- que el 80 por ciento de la ciudad había sido destruida por el terremoto, y que una cuarta parte de la población provincial -un millón de personas- había quedado sin vivienda.

Convocatoria a Concurso de Méritos

Se convoca a concurso de méritos para optar el cargo de dactilografa profesional del Dpto. de Capacitación Superior del Instituto de Educación Agricaria. Las interesadas deberán presentar sus antecedentes profesionales en secretaria de la Av. Arce Pasaje Aviador Nº 2063, impostergablemente hasta el dia 16 de octubre de 1980.

LA DIRECCION

TOME AMANCAY ESTOMACAL

PEDIDOS EN FARMACIAS.

AVISO PERMANENTE

Al señor

ALBERTO JARA TAPIA

Yacuiba

Se le ruega cancelar sus cuentas pendientes a PRESENCIA.

La Paz, septiembre de 1980

AVISO DE REMATE

El Dr. Milton Novillo Roncal, Juez Sexto de Instrucción en lo Civil de la capital, etc.

HACE SABER: Al público en general que dentro del proceso civil ejecutivo seguido por Luisa L. de Calleja contra VALENTIN CAGUAYA G. y NICOLASA DE CAGUAYA, se ha señalado el remate del inmueble ubicado en la Urbanización la Portada de esta ciudad, consistente en un lote de terreno Nº 6, con la superficie de 164.25 Mts.2, se señala el dia 30 de Octubre del presente año a hrs. 10 a.m., sobre la base de su valor catastral de PESOS BOLIVIANOS 00/100 veintisiete mil seiscientos trece ($b. 27.613).

Los interesados en dicho remate deberán concurrir a la tribuna de remates de Palacio de Justicia, el día y hora señalados, previo el empoce del 5% de ley sobre la base del remate.

Es librado en la ciudad de La Paz, a los ocho días del mes de octubre de mil novecientos ochenta años.

P.O. del Sr. J. 6º de l. en lo C. de la C.

José C. Villarroel Bustios
Actuario del Juzgado 6º de
Instrucción en lo Civil
La Paz - Bolivia

"A LOS DEUDORES DE LA EMPRESA DE TELEVISION BOLIVIANA"

Se comunica a todos los deudores por servicios publicitarios; apersonarse a sus oficinas de la calle Ayacucho Nº. 441, hasta el día 23 de los corrientes a objeto de regularizar y cancelar sus saldos pendientes a la fecha.

Pasado dicho plazo, la Contraloría General de la República procederá a girar las respectivas notas de cargo.

LA GERENCIA ADMINISTRATIVA

ACLARACION

Con referencia al aviso publicado el día de ayer citando a los Sres. Médicos a la reunión en el Hospital Obrero para el día de hoy Miércoles 15 de 1980, en relación a negociaciones entre el Fondo Complementario Médico y la firma Sidec Overseas (Bolivia) S.A., se suspende hasta una nueva convocatoria. Se aclara que la Dirección del Hospital y la Institución, no tuvieron participación en la publicación y que las tratativas son exclusivamente privativas de los interesados y la firma.

SIDEC OVERSEAS (BOLIVIA) S.A.

CAJA DE SEGURO SOCIAL DE CHOFERES

CONVOCATORIA PUBLICA 1/80

ADQUISICION DE PRODUCTOS FARMACEUTICOS, POR IMPORTACION DIRECTA Y FABRICACION NACIONAL CON DESTINO AL CONSUMO DE LOS CENTROS ASISTENCIALES DE LA CAJA DE SEGURO SOCIAL DE CHOFERES.

La Caja de Seguro Social de Choferes, convoca a las firmas comerciales legalmente establecidas en el país, a presentar sus propuestas para la provisión de productos farmaceúticos, mediante importación directa y fábricación nacional, conforme a los pliegos de Especificaciones Técnicas y Condiciones, que podrán adquirir los interesados en Sección Caja de la C.S.S.CH. por el precio de $b. 300.-

PLAZO Y LUGAR DE PRESENTACION. Las ofertas se recibirán en sobres cerrados y lacrados en la Secretaría General de la Caja, Av. Arce Nº. 2316 2do. piso, con el rótulo: "CONVOCATORIA Nº. 1/80 ADQUISICION DE PRODUCTOS FARMACEUTICOS POR IMPORTACION DIRECTA Y FABRICACION NACIONAL PARA LA CAJA DE SEGURO SOCIAL DE CHOFERES", hasta hrs. 15.00 p.m. del día 28 de noviembre de 1980, fecha y hora en que se procederá a la apertura de propuestas en Junta de Licitaciones.

CONDICIONES LEGALES. De acuerdo con el D. L. 15223 de 30 de diciembre de 1977, el Pliego de Condiciones, contempla todos los requisitos de orden legal y administrativo que deben cumplir los interesados para que sus propuestas sean aceptadas por la Junta de Licitaciones respectiva.

La Paz, octubre de 1980
CO-DIRECTORES EJECUTIVOS
C.S.C.CH.

COOPERATIVA "PROBOL" LTDA.

ASAMBLEA DE SOCIOS

SE CITA A LOS SOCIOS DE LA COOPERATIVA, A LA ASAMBLEA ANUAL QUE SE LLEVARA A CABO EL DIA LUNES 27 DE OCTUBRE DEL AÑO EN CURSO A HORAS 18.30 EN EL AUDITORIO DE LA FEDERACION NACIONAL DE COOPERATIVAS (JUAN DE LA RIVA ESQ. BUENO).

EN CASO DE NO EXISTIR EL QUORUM REGLAMENTARIO, LA ASAMBLEA SERA SUSPENDIDA HASTA LAS 19:00 HORA EN LA CUAL SE DARA INICIO CON EL NUMERO DE ASISTENTES.

ORDEN DEL DIA

1.- INFORME SOBRE ESTADOS FINANCIEROS
2.- INFORME DIRECTORES
3.- RENOVACION DIRECTORIO

NOTA: EN VISTA DE QUE LA PREFECTURA DEL DEPARTAMENTO OTORGO UN TIEMPO LIMITADO PARA LA REALIZACION DE LA ASAMBLEA, SE INSINUA PUNTUALIDAD.

EL DIRECTORIO

LINABOL

Líneas Navieras Bolivianas S.A.M.

Tiene el agrado de dar a conocer a los exportadores e importadores bolivianos sus próximas salidas y llegadas:

SERVICIO CONJUNTO NORTE DE EUROPA

Viajes Norte:

MOTONAVE	VIAJE	SALIDAS MATARANI	SALIDAS ARICA	SALIDAS ANTOFAGASTA	LLEGADAS AMBERES	LLEGADAS ROTTERDAM	LLEGADAS BREMEN	LLEGADAS HAMBURGO
Isla Santay	I-24	21.10	---	18.10	10.11	12.11	14.11	16.11
Schwabenstein	I-26	---	---	22.10	------	19.11	21.11	23.11

Viajes Sur:

MOTONAVE	VIAJE	SALIDAS HAMBURGO	SALIDAS BREMEN	SALIDAS AMSTERDAM	SALIDAS AMBERES	LLEGADAS MATARANI	LLEGADAS ARICA	LLEGADAS ANTOFAGASTA
Isla Baltra	I-28	9.10	11.10	14.10	15.10	---	---	5.11
Holstenstein	I-29	15.10	17.10	20.10	22.10	---	14.11	16.11
Friesenstein	I-31	29.10	31.10	3.11	5.11	---	---	25.11

SERVICIO JAPON Y LEJANO ORIENTE

Viajes Norte:

MOTONAVE	VIAJE	SALIDAS MATARANI	SALIDAS ARICA	SALIDAS ANTOFAGASTA	LLEGADAS JAPON
Dolly Skou	1 nb	18.10	19.10	---	30.11
Ditte Skou	15 nb	11.11	12.11	---	20.12

Viajes Sur:

MOTONAVE	VIAJE	SALIDAS JAPON	SALIDAS COREA SUR	SALIDAS TAIWAN	SALIDAS HONG KONG	LLEGADAS MATARANI	LLEGADAS ARICA	LLEGADAS ANTOFAGASTA
Khartoum	1 sb	14.10	16.10	19.10	20.10	15.11	17.11	------
Isla Salango	5 sb	5.11	7.11	14.11	15.11	19.12	22.12	24.12

SERVICIO ESCANDINAVIA

Viajes Sur:

MOTONAVE	VIAJE	SALIDAS HELSINKI	SALIDAS OSLO	SALIDAS GOTEMBURGO	SALIDAS COPENHAGEN	LLEGADAS MATARANI	LLEGADAS ARICA	LLEGADAS ANTOFAGASTA
T.B.N.	---	4.11	10.11	11.11	15.11	18.12	19.12	21.12

PACOR AEROMAR LTDA.

Para mayores informaciones rogamos dirigirse a nuestra Agencia General en Bolivia:

Edificio Esperanza Piso 9
Tel. 327677-329560-323815
Telex BX 5303 - BX 5231/ P.O. BOX 2236
La Paz - Bolivia

ONUDI quiere industrializar a los países del Tercer Mundo

VIENA, (EFE).- La ONUDI, Organización de las Naciones Unidas para el Desarrollo Industrial, inició, hoy en Viena una conferencia para acelerar la industrialización de los países del Tercer Mundo.

El comité permanente de la ONUDI revisará su programa de trabajo para 1981, que contiene las resoluciones y recomendaciones de la tercera conferencia general de la ONUDI celebrada en Nueva Delhi.

En este programa están incluidos proyectos tecnológicos de la industria y del sector energético, así como la preparación y formación profesional de trabajadores para los 30 países menos desarrollados del mundo.

Asimismo, se discutirán las actividades necesarias para prestar ayuda técnica a la población de Namibia y a los palestinos.

La participación de la mujer en el desarrollo y la contribución de la ONUDI en la realización de los objetivos fijados para el desarrollo industrial de África, serán objeto de análisis.

La conferencia, que concluirá el 16 de octubre, tratará también la manera de conseguir los medios económicos necesarios para poner en práctica las medidas de ayuda para el desarrollo industrial en Africa.

"L'Osservatore Romano" y el Nóbel de la Paz

CIUDAD DEL VATICANO, 14 (EFE).- El vespertino vaticano "L'Osservatore Romano" publicó hoy una amplia información referente a la concesión del Premio Nóbel de la Paz, al argentino Adolfo Pérez Esquivel.

El diario vaticano subrayó que el premio fue otorgado a Pérez Esquivel "por la eficaz obra llevada a cabo por la coordinación de los diversos movimientos para la no violencia que actúan en América Latina".

Finalmente, el diario vaticano subrayó que Pérez Esquivel, "arquitecto y profesor universitario, desde el año 1974 ha dejado su profesión y la enseñanza para dedicar todo su tiempo a la noble causa de los derechos humanos y de la no violencia".

DIA DE COLON.- Nueva York (AP).- El Presidente Jimmy Carter presencia el desfile del Dia de Colón, en Nueva York. Junto a él en el estrado presidencial, aparece el "Gran Mariscal" del desfile, el tenor italiano Luciano Pavarotti (Radiofoto AP).

En momentos críticos, la ONU cumple su XXXV aniversario

NACIONES UNIDAS, 14 (AP).- Las Naciones Unidas, puestas a dura prueba por la guerra entre Irán e Irak, cumplen este mes su trigésimo quinto aniversario con su efectividad y credibilidad en duda.

Incluso su secretario general Kurt Waldheim, en un sombrío informe con motivo del aniversario, se ha quejado de una "erosión de la autoridad y de la reputación de las Naciones Unidas como cuerpo internacional responsable".

Waldheim hace ver que "las decisiones del Consejo de Seguridad y las resoluciones de la asamblea general suelen ser desatendidas, con lo que los problemas que ellas deberían solucionar persisten, proliferan y plantean continuas amenazas a la paz internacional. Esto a su vez tiene un efecto debilitador en las Naciones Unidas mismas".

Desde que la Carta de las Naciones Unidas entró en vigor el 24 de octubre de 1945, "la búsqueda de los grandes objetivos parecería haber perdido ímpetu o quedado en la oscuridad, en tanto que algunos de los progresos alcanzados en los últimos treinta años se han desvanecido".

Los llamamientos y las resoluciones de las Naciones Unidas han demostrado ser estériles. Pese a las iniciativas de la organización, los rehenes norteamericanos continúan en poder de los militantes en Irán, las fuerzas soviéticas no cejan en su guerra contra las guerrillas en Afganistán, los invasores vietnamitas prestan apoyo a un régimen impuesto a la fuerza en Camboya, y Sudáfrica persiste en su política de separación racial y se aferra al territorio de Namibia en el sudoeste africano.

Los enemigos de Israel alegan que el estado judío se mofa del organismo mundial que agrupa a 654 naciones, al desafiar una larga lista de resoluciones que lo instan a devolver los territorios árabes ocupados en la Guerra del Medio Oriente en 1967.

En reconocimiento del hecho de que los Estados Unidos, el país anfitrión de la organización, contribuyen con casi 150 millones de dólares (una cuarta parte del total), al presupuesto anual de las Naciones Unidas, los países musulmanes parecen haber desistido en su intento de que se suspenda la participación de Israel en la organización.

Pero al cumplir 35 años de existencia, las Naciones Unidas pueden exhibir algún saldo favorable. Sus misiones para el mantenimiento de la paz y el envío de observadores de la tregua han logrado cierta medida de éxito en zonas como el Congo, pero con demasiada frecuencia se han visto atadas e impotentes en plena erupción de algún conflicto, como el actual en el sur de el Líbano o el de 1974 en Chipre.

Laboristas tratan de evitar división

LONDRES, 14 (LR).- Políticos laboristas británicos maniobraron hoy frenéticamente para evitar una división en el partido de la oposición en el marco de una creciente confusión sobre la eventual renuncia del líder James Callaghan.

Callaghan, de 68 años, ha dicho que anunciará su decisión mañana, se esperaba que abandone su puesto este otoño, pero los izquierdistas del partido lo están presionando hasta que se resuelva la incertidumbre que rodea a la elección del nuevo líder.

La elección había sido restringida a los miembros laboristas del Parlamento hasta que en su conferencia anual de comienzos de este mes, el partido voto ampliar el electorado a los activistas sindicales y regionales.

Elecciones en seno de la SIP

SAN DIEGO, CALIFORNIA, 14 (AP).- La tentativa del representante del grupo editor venezolano Olavarría de bloquear la elección del director de "El Universal" de Caracas, Luis Teófilo Núñez, como presidente de la Sociedad Interamericana de Prensa (SIP), parece no haber tenido eco entre una mayoría de los miembros de esa entidad.

Un importante sector de editores y directores que asisten a este cónclave interamericano de prensa se muestra inclinado a dejar de lado el tema planteado, que estima no debe ventilarse desde ya en este foro, y seguir manteniendo la tradición de la SIP de que corresponde al primer vicepresidente la presidencia de la sociedad.

La dura réplica de Núñez a la carta que Jorge Olavarría, del grupo editor dominio, dirigió al presidente saliente de la SIP, George Beebe, del Miami Herald, fue leída en la asamblea un momento de inquietud ante la perspectiva de que diera lugar a un violento choque retórico entre las dos partes en la sesión de hoy.

En cambio, la atmósfera de tensión que parecía inminente fue desapareciendo sin que nada ocurriera. Sin embargo, son muchos los delegados que opinan que la votación verbal se desatará indudablemente el viernes, cuando se realice la elección de las nuevas autoridades.

Olavarría había instado a la SIP a descartar a Núñez como candidato a presidente de la Organización Interamericana de Prensa por estar encauzado por el cargo de peculado y existir una orden de arresto de un juez de Caracas contra él y el director de El Diario de Caracas, Diego Arria. Al hacer de su denuncia "un caso de conciencia", Olavarría expresaba que la elección de Núñez sería "resultante a la dignidad venezolana...".

Núñez, en su nota a Beebe, que fue entregada anoche y distribuida hoy entre la prensa, como ocurrió con la carta de Olavarría, sostiene que su colega venezolano "ha venido con la misión, específica de impedir mi nombramiento de presidente de la SIP y a defender el gobierno de Venezuela en retribución al presidente Luis Herrera por el "indulto" que éste le diera en la demanda judicial por delito de "vilipendio" que existía contra él. Núñez dice que Olavarría distorsiona los hechos en su carta y en su memorándum a la SIP y en un detallado análisis rebate cada una de las manifestaciones expuestas en su carta para demostrar "su mala fe".

En respaldo de su afirmación de que Olavarría está "a la derecha del centro" Núñez pregunta: "¿Por qué no ha venido a denunciar los graves peligros que están enfrentando en Venezuela los medios de comunicación social, que si bien es cierto que los medios impresos todavía mantienen una libertad de expresión, no es menos cierto que están siendo objeto por parte de personeros del gobierno de una campaña dirigida a desprestigiarlos en todos sus niveles?".

Partidarios de Reagan elaboraron primera lista del futuro gabinete

WASHINGTON, 14 (AP).- Un semanario político dijo hoy que los asistentes del aspirante presidencial republicano Ronald Reagan, convencidos de la victoria de su candidato, han preparado la primera lista de lo que sería el próximo gabinete norteamericano de concretarse sus cálculos.

La revista "The New Republic" dice que el ex secretario del tesoro George P. Shultz pasaría a la Secretaría de Estado, el ex comandante de la OTAN general Alexander Haig ocuparía la cartera de Defensa, y que el actual coordinador de asuntos externos de la campaña, Richard V. Allen, sería el nuevo asesor de seguridad nacional.

La posibilidad de que Haig asuma esas funciones es una de las novedades de la nota, pues los nombres de Allen y Shultz han estado circulando desde hace diez días en esta capital.

La revista dice que la lista que ofrece "no es de ninguna manera, la final pues está sujeta a la resolución de muchos intereses en juego".

Lo que es, agrega, "es el consenso actual entre los más importantes sucesores de Reagan que han hablado sobre esto con el propio Reagan".

La otra es que se ofrecería al ex presidente, Gerald R. Ford, la influyente oficina de Administración y Presupuesto (Secretaría de Planificación).

En los cargos vinculados a las relaciones externas, la revista que no ha endosado ni a Reagan ni al Presidente Jimmy Carter, sino al candidato independiente John Anderson, dice:

- Secretario de Estado: Shultz, que además de secretario del tesoro lo fue del trabajo, y director de la secretaría de planificación.

- Secretario de defensa: Haig, que además de comandante de la OTAN fue secretario general de la presidencia de Richard M. Nixon.

- Secretario del Tesoro: William Simon, que ocupó el mismo cargo durante el gobierno de Ford, y le gustaría algo más elevado con Reagan, Si no lo acepta, Alan Greenspan, que fue el presidente del consejo de asesores económicos de Ford, y es el principal asesor económico de Reagan, sería el más firme candidato.

- Agencia Central de Inteligencia: William Casey, que durante la Segunda Guerra Mundial fue agente de la oficina de servicios estratégicos (p decesora de la CIA), ex direc del Banco Federal Exportación del Este comercio general de la presidencia de Richard M. Nixon.

- Secretario del Tesoro: William Simon, que ocupó el mismo cargo durante el gobierno de Ford, y le gustaría algo más elevado con Reagan, Si no lo acepta, Alan Greenspan, que fue el presidente del consejo de asesores económicos de Ford, y es el principal asesor económico de Reagan, sería el más firme candidato.

- Agencia Central de Inteligencia: William Casey, que durante la Segunda Guerra Mundial fue agente de la oficina de servicios estratégicos (p decesora de la CIA), ex direc del Banco Federal Exportación del Este comercio (Eximbank) y es el director la campaña de Reagan.

- Planificación: Si Ford aceptara podría ofrecérsele Greenspan, o el ex secretario Bienestar Social, Casp Weinberger, que es otro de asesores económicos Reagan.

- Asesor nacional de segu dad: Richard V. Allen, ocupó un cargo en el cons nacional de seguridad pero sa de él por desavenencias Henry A. Kissinger, y que ah es coordinador de los asesor de Reagan en política exter

Presidente Carter felicitó al Premio Nóbel de la Paz

WASHINGTON, 14 (AP).- La administración del Presidente Jimmy Carter felicitó hoy públicamente al activista argentino Adolfo Pérez Esquivel por su dedicación a la causa de los derechos humanos.

Pérez Esquivel recibió ayer el Premio Nóbel de la Paz por su defensa de esa causa no obstante su propio encarcelamiento de más de un año.

El comité de escogió entre más de 70 personalidades que habían sido nominadas, inclusive el Sumo Pontífice, el canciller inglés Lord Carrington y el Presidente Jimmy Carter.

La declaración dice: "Aplaudimos el hecho de que Pérez Esquivel haya sido el ganador del Premio Nóbel de la Paz de 1980- se le ha conferido esa distinción por buscar de un modo no violento soluciones al problema de derechos humanos en la Argentina y en el resto del hemisferio".

En 1972, dice el comunicado "Pérez Esquivel participó en una huelga de hambre para protestar por la violencia en la Argentina que se derivaba de la confrontación entre el grupo paramilitar Alianza Argentina Antocomunista (AAA) y los monteneros y el Ejército Revolucionario del Pueblo (ERP) El gobierno del presidente Jorge R. Videla que tomó el poder en marzo de 1976, le arrestó el 4 de abril de 197 mientras estaba renovando su pasaporte. No se le for mularon cargos.

Alemania Oriental denunció el poder de los medios de comunicación en Occident

BELGRADO, 14 (AP).- Alemania Oriental denunció aquí ayer el poder de los medios de comunicación internacional de occidente, al perfilarse una batalla diplomática en el seno de la conferencia de la Organización Educativa, Científica y Cultural de las Naciones Unidas, UNESCO.

Ayer fue la segunda jornada de estudio y consideración de un amplio estudio de los medios mundiales de comunicación que se conoce con el nombre "Informe McBride" que fue redactado por una comisión de la UNESCO presidida por el estadista irlandés Sean McBride.

El informe critica muchos aspectos el funcionamiento de los medios occidentales, los que a su vez censuran el informe como atentatorio contra la libertad de prensa.

Los países del bloque comunista y del llamado Tercer Mundo, que son mayoría en las Naciones Unidas - que tiene naciones afiliadas- han alabado las iniciativas de la UNESCO calificándolas de "...damentales" para lo que llaman "un nuevo orden mundial de información y comunicación".

Se quejan que los medios occidentales hacen caso omiso de "buenas noticias", en tanto gentes de países del bloque y ejercen demasiado control sobre las comunicaciones mundiales.

Ayer el delegado de Alemania Oriental, Hannsgeorg Proetsch, haciendo eco a la posición de la Unión Soviética atacó lo que llamó la "concentración trasnacional de los medios" de información.

Muskie dice que dejará el cargo así triunfe Carter en elecciones

WASHINGTON, (AP).- Los medios políticos locales indican que el Secretario de Estado, Edmundo S. Muskie, habría indicado a sus íntimos que no tiene intenciones de seguir en el cargo aún en el caso de que los demócratas ganarán las elecciones de noviembre próximo.

Ello indica que, gane el presidente Jimmy Carter o se imponga el desafiante republicano Ronald Reagan, la diplomacia norteamericana tendrá un nuevo conductor 77 días después de la consulta electoral.

Los medios dicen que Muskie está persuadido de que Carter no estaría muy dispuesto a definir con mayor claridad en un segundo período las responsabilidades de sus dos principales agentes en esta materia: El Secretario de Estado, y el Asesor sobre seguridad nacional.

Los medios dicen que como en el caso de su predecesor, Cyrus R. Vance, se ha desarrollado ya una relación de rivalidad entre Muskie y el Asesor Zbigniew Brzezinski.

En el caso de la victoria de Reagan la impresión más generalizada en los mismos medios es qué Brzezinski sería sucedido por Richard Allen, que actualmente se desempeña como Coordinador de los Asesores del aspirante republicano en el campo de seguridad y asuntos externos.

PREVENGA EL CANCER

EN MINUTOS DESAPARECE EL MAS REBELDE ATAQUE DE ASMA

Asmáticos, líbrense de los ataques de asma con NEOASMA, la fórmula cientifica de seguros y positivos resultados para el tratamiento del ahogo de los ataques de asma. Sin inyecciones . . . sin medicamentos peligrosos. NEOASMA en tableta, fácil de tomar hace desaparecer el ataque de asma en minutos. N-23

TOME AMANCAY CARDIACO
Adquiera en Farmacias

AVISO PERMANENTE
A la señora
ALBINA vda. de GUTIERREZ
Colquiri
Se le ruega cancelar sus cuentas pendientes a PRESENCIA.
La Paz, septiembre 1980

JOYAS COMPRO
Como estén en oro y plata, monedas, recojo joyas empeñadas, pago mejores precios y al contado. Visítenos en horas de oficina. Murillo 786 Of. 3 (esq. Sta. Cruz)

COMPRAMOS
Todas las joyas que tenga en el estado que se encuentre en oro y plata pago contado. Edif. Oruro Of. 3 planta baja, calle Oruro, entre Mcal. Sta. Cruz y Murillo. Hrs. de Oficina.

SARNA Use Loción KWELL

NECESITAMOS ANTICRETICO
Departamento o Propiedad horizontal, con una extensión mínima útil de 200 mts.2 o más, para oficinas administrativas en zona central o San Pedro Bajo.
Referencias: Llamar a los teléfonos: 375477 - 369141 en horas de oficina.

Dr. TORIBIO TAPIA VALENCIA
MEDICO-NATURISTA
CON AUTORIZACION MINSALUD Nº. 099

Comunica a su distinguida clientela, que habiendo retornado al país, después de su concurrencia al V Congreso Latinoamericano de Naturismo, realizado en Brasilia, Brasil, donde se disertaron conferencias sobre la medicina natural del sagrado aore Kollasuyo Bolivia; conferencia a dos voces con el delegado boliviano Dr. Carlos Michel Aguirre, las mismas que fueron cubiertas por la TV y periodismo escrito de Brasilia. Conferencia que determinó la dictación de nuevas conferencias extra— congreso en medios diplomáticos.

Con este motivo compromete nuevamente su atención personal a su distinguida clientela, anuncia al mundo diplomático que cualquier consulta debe ser comunicada con anterioridad a teléfonos 331188 y 330195

International Petroleum Company based in Santa Cruz is looking for a warehouseman with a minimun of 3 years warehouse experience with petroleum related drilling materials. Accustomed to field work and living in camps. English language is required.

Please send resume and photograph to: casilla 2141,

Santa Cruz de la Sierra, Bolivia.

EDICTO

EL DR. ML. RIGOBERTO PAREDES E. JUEZ SEGUNDO DE PARTIDO EN LO CIVIL DE LA CAPITAL, etc.

HACE SABER, por el presente Edicto que notifica, cita, llama y emplaza a: ARMANDO RIVERO APONTE Y DELLI DELLIEN DE RIVERO, para que por sí o mediante apoderado asuman defensa dentro del proceso civil ejecutivo seguido por el Banco Mercantil contra Armando Rivero Aponte y esposa, sobre cobro de pesos bolivianos, a cuyo fin se transcribe lo siguiente:

(SENTENCIA CURSANTE A FOJAS TREINTA Y CUATRO)------ Resolución Nº 280/80 Juzgado Segundo de Partido en lo Civil.— Sentencia.- En el juicio civil ejecutivo seguido por el Banco Mercantil contra Armando Rivero Aponte y otra, sobre cobro de pesos bolivianos.—— Vistos: La escritura de préstamo que otorga el Banco Mercantil en favor del señor Armando Rivero Aponte y Delli Dellien de Rivero de fs. 1 a fs. 2, la demanda de fs. 7 a fs. 8, el auto interlocutorio de fs. 9, publicaciones de edictos de fs. 17, 18 y 19.------ Considerando: Que, en base a la escritura de préstamo con garantía hipotecaria que otorga el Banco Mercantil en favor de Armando Rivero Aponte y Delli Dellien de Rivero, interpone juicio ejecutivo contra sus mismos deudores cobrándoles la suma de Pesos Bolivianos Doscientos Ochenta y Ocho mil seiscientos 00/100 Pesos Bolivianos ($b. 288.600), más intereses, legales, gastos y costas del juicio.— Que, a mérito de la fuerza ejecutiva que tal documento mercantil le asignan los Arts. 486, 487 y 491 del Código de Procedimiento Civil, se dictó el auto de intimación de pago de fs. 9, con el que fueron notificados los ejecutados Armando Rivero Aponte y Delli Dellien de Rivero, mediante edictos publicados por la prensa, cursante de fs. 17, 18 y 19, asimismo fue notificado personalmente Armando Rivero Aponte mediante Orden Instruida cursante a fs. 26 cual consta de la diligencia practicada en la ciudad de Trinidad, departamento del Beni en marzo de 1979 cursante a fs. 29, sin que en el término de ley hubiesen opuesto excepción alguna, quedando así firme y subsistente el auto de intimación de pago de fs. 9.—— POR TANTO: El Juez Segundo de Partido en lo Civil de la Capital, administrando justicia en primera instancia a nombre de la Nación y en virtud de la jurisdicción que por ella ejerce: FALLA, declarando Probada la demanda de fs. 7 a fs. 8, en consecuencia haber lugar a proseguirse con los demás trámites de la ejecución hasta el trance y remate de los bienes embargados propios de los ejecutados Armando Rivero Aponte y Delli Dellien de Rivero, para que con su producto se haga pago el Banco Mercantil de la suma de Doscientos Ochenta y Ocho mil seiscientos 00/100 Pesos Bolivianos ($b. 288.600), más intereses legales y costas del juicio, debiendo en caso de apelación prestarse la fianza de resultas prescrita por el Art. 523 con referencia al Art. 550 del Código de Procedimiento Civil.—— Esta sentencia de la que se tomará razón donde corresponda, se funda en las leyes citadas y es pronunciada, firmada y sellada en la ciudad de La Paz, a los treinta días del mes de agosto de mil novecientos ochenta años.— Firmado.- Dr. Juan de Dios Clavijo. Juez Segundo de Partido en lo Civil.- Firmado.- Ante Mí.- Antonio A. Santamaría PP.- Secretario del Juzgado Segundo de Partido en lo Civil.—— MEMORIAL CURSANTE A FOJAS TREINTA Y NUEVE DE OBRADOS.- Señor Juez 2º de Partido en lo Civil.- Apersonamiento. Otrosí.- Notificación por edicto.— Banco Mercantil S.A., legalmente representado por el Dr. Hugo Montellano Arana, dentro del juicio ejecutivo seguido contra Armando Rivero Aponte, por cobro de pesos, ante usted, con los debidos respetos decimos:— En mérito al poder especial y bastante que se adjunta pedimos a usted se sirva reconocer la personería del Dr. Hugo Montellano Arana representante legal de esta Institución Bancaria y hacerle conocer ulteriores diligencias de la presente acción ejecutiva.— otrosí.- En base al juramento prestado por el representante del Banco Mercantil S.A. cuya acta cursa a fs. 34 solicitamos a su autoridad se sirva disponer se practique la notificación con la sentencia al ejecutado Armando Rivero Aponte mediante edictos a publicarse en la prensa local, todo ello de conformidad al Parágrafo III del Art. 124 del Código de Procedimiento Civil.— Será Justicia.— La Paz, 16 de septiembre de 1980.- Firmado.- Dr. Hugo Montellano.- Abogado.- Firmado.- José Enrique Uriona.- Abogado.— DECRETO CURSANTE A FOJAS TREINTA Y NUEVE VUELTA.— A, 20 de septiembre de 1980.— En mérito al poder que se acompaña, téngase por apersonado al impetrante a quien se le harán conocer ulteriores diligencias y providencias del proceso.— Al otrosí: Vistos:— La solicitud que antecede, el acto de juramento de desconocimiento de domicilio cursante a fs. 11, de conformidad a lo dispuesto por el Art. 124 del Código de Procedimiento Civil, notifíquese a Armando Rivero con la sentencia de fs. 34, y sea mediante edictos a publicarse en la prensa local.— Firmado.- Dr. Juan de Dios Clavijo.- Juez Segundo de Partido en lo Civil.- Firmado.- Ante Mí.- Antonio A. Santamaría PP.- Secretario del Juzgado de Partido en lo Civil.— AUTO CURSANTE A FOJAS CUARENTA VUELTA DE OBRADOS.— A, 24 de septiembre de 1980.— Vistos: Por los fundamentos expuestos, se complemente el auto de fs. 39 vta. disponiéndose que la co-ejecutada Delli Dellien de Rivero también sea notificada con la sentencia de fs. 34. Firmado.- Dr. Juan de Dios Clavijo.- Juez Segundo de Partido en lo Civil.— Firmado.- Ante Mí.- Antonio A. Santamaría PP.- Secretario del Juzgado Segundo de Partido en lo Civil.— Es librado en la ciudad de La Paz, a los veintiséis días del mes de septiembre de mil novecientos ochenta años.

Pdo. del J. 2º de P. en lo C.
Ante Mí: Antonio A. Santamaría PP., Secretario del Juzgado 2º de Partido en lo Civil.

A los Bancos y Casas de Cambio

Se previene a los Bancos y Casas de Cambio de la localidad y del país, que ha sido sustraído de la oficina de administración de Editorial Lux, el cheque Nº 20985 a cargo del Bank of North America-New York, girado a la orden de Editorial Lux y endosado en blanco por la suma de CUARENTA MIL DOLARES AMERICANOS ($US. 40.000.--) quedando este efecto sin valor por haberse dado los avisos respectivos para su anulación.

EDITORIAL LUX.

A los Bancos y Casas de Cambio

Se previene a los Bancos y Casas de Cambio de la localidad y del país, que ha sido sustraído de la oficina de administración de Editorial Lux, el cheque Nº 8534 a cargo del Irving Trust Co.- New York, girado por el Banco Popular del Perú a la orden de Editorial Lux y endosado en blanco por la suma de QUINCE MIL DOLARES AMERICANOS ($US 15.000), quedando este efecto sin valor por haberse dado los avisos respectivos para su anulación.

EDITORIAL LUX

VIBRO-APISONADORA

WACKER

¿DESEA COMPACTAR ZANJAS PARA TENDIDO DE CABLES O CAÑERIAS?

WACKER LE SOLUCIONA SU PROBLEMA CON LAS VIBRO-APISONADORAS DE GRAN VERSATILIDAD Y APLICACION, DADO SU TAMAÑO REDUCIDO Y ALTO PODER DE COMPACTACION.

VISITENOS Y CONSULTENOS

HANSA Ltda. La firma boliviana de su confianza con más de 65 años al servicio del país
DEPTO. TECNICO Tels. 353661 - 354445
Sucursales: COCHABAMBA- ORURO- POTOSI- SANTA CRUZ- SUCRE- TARIJA- VILLAZON-TUPIZA

Opinión de mineros medianos

Minería debe recuperar anterior importancia en economía nacional

El objetivo principal de la nueva política minera, que estudia actualmente el gobierno, debe ser el recuperar, para la minería nacional un papel vital y preponderante en el conjunto de la economía boliviana, según opina la Asociación Nacional de Mineros Medianos.

El último boletín oficial de esa organización dice que la minería nacional debe recuperar su importancia "como fuente permanente de divisas, impuestos y empleos" añadiendo que Bolivia está en condiciones de casi triplicar el valor de sus exportaciones mineras.

El documento señala que Bolivia "tiene el potencial" suficiente para exportar minerales por un valor anual de 1.500 millones de dólares. Actualmente, las exportaciones mineras tienen un valor de aproximadamente 600 millones de dólares, al año.

"Bien valdría la pena que el camino se lo haga andando", dice la publicación, al referirse a los pasos que está dando el gobierno para la formulación de la nueva política minera. "Esto es -subraya- que las medidas destinadas a superar el estancamiento actual sean discutidas hoy, para lograr así resultados en el menor plazo posible. No esperar largos meses más para su formulación total, teniendo en cuenta que, tanto problemas como alternativas de solución, han sido reiteradamente expuestos a los gobiernos sucesivos, ya sea por misiones de estudio, por las asociaciones empresariales mineras o por los ejecutivos de las empresas estatales"

(Oficialmente, el gobierno ha anunciado que pondrá en ejecución una política minera de emergencia, mientras estudia un plan quinquenal).

Los mineros medianos añaden: "Bolivia requiere medidas pragmáticas, de interés y beneficio inmediatos, y de nuevos planes quinquenales, como los que llenan los anaqueles de la administración pública. Debe enviarse la abstracción de los conceptos, la vaguedad de las metas, el escepticismo limitador a la emoción ilusionante, para asegurar que los planes se ajusten a las realidades del devenir nacional".

Según los mineros medianos, el gobierno debe ampliar el nivel de consultas actualmente limitadas sólo al sector estatal-, para definir la nueva política minera. Dicen que, evidentemente, el Estado es el principal industrial minero del país, "pero también existe un sector privado, mediano y pequeño, que, aunque con una participación proporcionalmente reducida,constituye un instrumento de apreciable capacidad de oferta productiva".

"Esperamos que la opinión de la minería privada será también tomada en cuenta en el procedimiento de análisis y, aún más, que las políticas a aprobarse en lo que atañe a este segmento (privado) de la minería nacional, fueran emergentes de un intento de verdadera concertación".

La minería mediana opina que la nueva política minera debe lograr transformaciones estructurales del sector, superando las deficiencias presentadas desde la nacionalización de las minas, er 1952.

Sostienen que "la descapitalización del sector minero en favor de la inversión en la infraestructura del oriente boliviano, en una primera etapa, y la aguda carga tributación, después, para el pago de créditos externos de los que no se ha beneficiado el sector minero, fueron factores que contribuyeron determinantemente al estado de regresión en que se encuentra la actividad minera, sea ésta estatal o privada".

El precio del estaño subió ayer a $US 7,71

El precio de la libra fina de estaño subió ayer a 7,71 dólares, 10 centavos más que el registro el pasado lunes, en la Bolsa, de Metales de Londres.

El ascenso, por segunda día consecutivo, parece confirmar la predicción en sentido de que la cotización del estaño alcanza excelentes niveles cada vez que se realiza una reunión del Consejo Internacional del Estaño. Precisamente, productores y consumidores de ese metal están reunidos, en Londres, desde el pasado lunes.

La semana pasada, las cotizaciones del estaño mostraron una fuerte tendencia descendente, llegando a bajar hasta los 7,50 dólares la libra fina (el menor precio de los últimos tres meses). Ayer, mientras se registró un nuevo repunte del precio del estaño, las cotizaciones de casi todos los demás metales registraron descensos, causados por un fortalecimiento del dólar estadounidense frente a las principales monedas europeas.

Estas son las cotizaciones de los metales registradas ayer en el mercado -según el informe de la COMIBOL,- válidas para el cálculo de los tributos de la minería nacional:

Estaño, 7,71 dólares la libra fina.
Oro, 674 dólares la onza troy.
Plata, 20,72 dólares la onza troy.
Plomo, 39 centavos de dólar la libra fina.
Zinc, 36 centavos de dólar la libra fina.
Cobre, 93 centavos de dólar la libra fina.
Bismuto, (productores), 5,00 dólares; (otras transacciones), 2,23 - 2,35 dólares la libra fina.
Cadmio, 2,20 dólares la libra fina.
Wolfram, 150 dólares la unidad métrica fina.

EN ESTADOS UNIDOS

Cotizaciones de los metales registradas ayer en los mercados de Estados Unidos, según informó la agencia AP:

Estaño: 8,4709 dólares la libra, Nueva York.
Oro, 668,50 dólares la onza, Nueva York.
Plata, 20.80 dólares la onza, Nueva York.
Cobre, 98 -80 centavos de dólar la libra, Nueva York.
Plomo, 45 centavos de dólar la libra, Connecticut.
Zinc, 37 centavos de dólar la libra, San Luis.
Aluminio, 72 - 76 centavos de dólar la libra, Nueva York.
Mercurio, 410-412 dólares el frasco, Nueva York
Platino, 685 - 695 dólares la onza, Nueva York.

hoferes deben $b 41 millones al Estado

Choferes afiliados a la nfederación Nacional del emio, que se beneficiaron con concesión de pagos diferidos r la importación de vehículos ra el servicio público, deben Estado aproximadamente 41 llones de pesos bolivianos por concepto, se informó a ESENCIA en el Ministerio de anzas.

Se trata de aproximamente 460 choferes que no icelaron sus cuentas al oro General de la Nación no importe de derechos ncelarios, intereses y gastos protesto de letras de cambio das con garantía y que ron afianzadas por la apañía Americana de uros y Reaseguros.

AZO

El Ministerio de Finanzas ado como último plazo el 31 ctubre para que los choferes res del Estado regularicen tuación. "En caso de que no planlan las disposiciones al ecto, se dispondrá el so de los vehículos sin lugar alamo alguno, los que serán tos inmediatamente a te público", dijo.

os interesados en larizar sus pagos, deben ntarse a la brevedad en tos Legales del Ministerio inanzas y depositar su rte en la cuenta corriente 1- del Tesoro General de la ón en el Banco Central de ia.

ECEDENTES.

afiliados a la Confederación cal de Choferes de Bolivia on beneficiados por el nisterio de Finanzas con la esión de pagos diferidos por nportación de vehículos ados al servicio público, pasadas gestiones, sin que el momento se haya lado en su totalidad los s por los derechos aran- de importación. os saldos originales se mentaron con la acumulación de intereses y los gastos por el protesto de letras de cambio ofrecidas como garantía ante el Tesoro General de la Nación y ahora oscilan entre los 35.000 y 120.000 pesos bolivianos, por beneficiarios.

El Ministerio de Finanzas, según se informó, advirtió oportunamente a la Confederación por el retraso en la amortización de los pagos y finalmente determinó otorgar plazo hasta el 31 de este mes como última oportunidad para recuperar aproximadamente 41 millones de pesos bolivianos.

Gobierno encontró trabajo para más de 300 desocupados

El Ministerio de Trabajo y Desarrollo Laboral encontró trabajo para 344 personas, desde que, en la segunda quincena de julio pasado, inició una campaña para disminuir el índice nacional de desocupación, se informó oficialmente.

Un informe de la oficina de Relaciones Públicas de ese ministerio, dice que esas personas fueron ubicadas "en distintas fuentes de trabajo, con las garantías básicas que acreditan la eficiencia del trabajador".

Al destacar que "se ha presentado un flujo de desocupados mayor al acostumbrado", el informe indica que, para la labor de selección de los candidatos, "se cuenta con un sistema científico de clasificación, programa de orientación ocupacional, pruebas de aptitud y otros recursos, además de un personal experimentado y especializado".

Agrega que los servicios que presta ese ministerio a los empleados potenciales y a los empleadores, son gratuitos.

El informe indica también que se ha decidido dar mayor impulso a la labor de promoción de empleo, "desvirtuando así la imagen de comisaría que caracterizaba anteriormente a este despacho, dando cumplimiento en la medida de lo posible, en diferentes campos de trabajo a los numerosos desempleados que hay actualmente en el país".

PRONOSTICO DEL TIEMPO

Por J.L.Flores

DATOS PROPORCIONADOS POR LA OFICINA DE METEOROLOGIA DE AASANA

MIERCOLES 15 OCTUBRE

42ava semana del año, día 289 faltan 77 días para fin de año, Santas Teresa de Jesús y Amelia. El sol sale 6 Hrs. 15 Min. Se pone a las 18 Hrs. 30 Min. Temperatura de la víspera (La Paz 3.600 mts) Temperatura Máx. 18,5 °C. Temperatura Mín. 5,7 °C. Precipitación 0.0 mm. Temperaturas Extremas , la Máx. en Viacha fue de 19.0 °C. y la Mín. en Charaña con -1.0 °C.

SITUACION GENERAL AYER

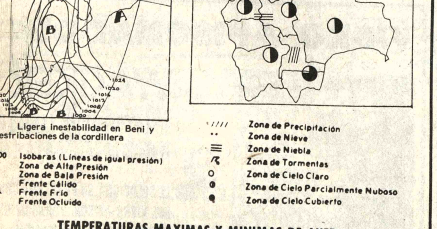

PREVISION PARA HOY

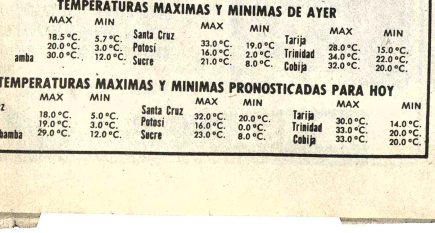

Ligera inestabilidad en Beni y estribaciones de la cordillera

Isobaras (Líneas de igual presión)
Zona de Alta Presión
Zona de Baja Presión
Frente Calido
Frente Frio
Frente Ocluido

Zona de Precipitacion
Zona de Nieve
Zona de Niebla
Zona de Tormentas
Zona de Cielo Claro
Zona de Cielo Parcialmente Nuboso
Zona de Cielo Cubierto

TEMPERATURAS MAXIMAS Y MINIMAS DE AYER

	MAX	MIN		MAX	MIN		MAX	MIN
	18.5 °C.	5.7 °C.	Santa Cruz	33.0 °C.	19.0 °C	Tarija	28.0 °C.	15.0 °C.
	20.0 °C.	3.0 °C.	Potosi	16.0 °C.	2.0 °C.	Trinidad	34.0 °C.	22.0 °C.
amba	30.0 °C.	12.0 °C.	Sucre	21.0 °C.	8.0 °C.	Cobija	32.0 °C.	20.0 °C.

TEMPERATURAS MAXIMAS Y MINIMAS PRONOSTICADAS PARA HOY

	MAX	MIN		MAX	MIN		MAX	MIN
z	18.0 °C.	5.0 °C.	Santa Cruz	32.0 °C.	20.0 °C.	Tarija	30.0 °C.	14.0 °C.
	19.0 °C.	3.0 °C.	Potosi	16.0 °C.	0.0 °C.	Trinidad	33.0 °C.	20.0 °C.
hamba	29.0 °C.	12.0 °C.	Sucre	23.0 °C.	8.0 °C.	Cobija	33.0 °C.	20.0 °C.

Posesión de fiscales

Los nuevos fiscales de Distrito en lo Penal,Fernando Villamor Lucia, en lo Civil, Teodoro Molina Butrón, y demás representantes del Ministerio Público, fueron posesionados ayer en acto que se realizó en el Salón Auditorio del Palacio de Justicia.

En total 30 profesionales abogados juraron a sus cargos en ceremonia a la que asistió el Subsecretario de Justicia, Dr. Ariel Carvajal, en representación del Ministro del ramo.

DISCURSO

El Presidente de la Corte Superior del Distrito de La Paz, Agustín Camacho Pozo, destacó en su discurso la importancia del trabajo que realizan los fiscales "debido a que actuarán en representación del Estado". Pidió esfuerzo y dedicación a los nuevos representantes del Ministerio Público.

El Subsecretario de Justicia, pidió a los posesionados cumplir sus labores en bien de la sociedad. En representación de los posesionados, habló el nuevo Fiscal de Distrito en lo Penal, doctor Fernando Villamor quien comprometió la capacidad de los posesionados "para no defraudar la confianza y ofrecer al país el esfuerzo que necesita en este período de reconstrucción".

El IBTA descarta la posibilidad de controlar la roya del cafeto

El Instituto Boliviano de Tecnología Agropecuaria (IBTA) ha informado que se descartó la posibilidad de controlar completamente la enfermedad de la roya del cafeto, por cuanto esta se encuentra muy extendida, principalmente en la región de los Yungas del departamento de La Paz.

Mediante un boletín el IBTA informa que continúa la ejecución de programas tendientes a disminuir los efectos de esa enfermedad , a través de la plantación de variedades resistentes.

Añade que, para esos fines, se han organizado grupos de campesinos que producen sus propias plantas de café, y ejecutan otras labores similares con variedades que tienen resistencia a la roya. Este trabajo cuenta con la asistencia técnica de investigadores y extensionistas del IBTA.

Por otra parte, se indicó que esta situación ha determinado que los técnicos encaren la lucha contra la roya "desde otro ángulo" correctamente, sustituyendo los cafetales afectados con plantaciones sanas, en vista de que "una medida sanitario ai no es totalmente inútil , resulta muy costoso y casi inocuo".

Las investigaciones realizadas dieron como resultado que las variedades tolerantes, fueron introducidas a la Estación Experimental de Sapecho, desde hace más de un quinquenio; es decir antes que la roya del cafeto ingrese a país. Desde entonces se habían tomado previsiones, en atención a los casos registrados en el Brasil, y que se constituyeron en un grave problema para esa nación.

Los análisis efectuados arrojaron "resultados positivos" con Bolivia, al haberse comprobado la tolerancia a esa enfermedad de por lo menos 6 variantes entre las que se mencionan : Kaffa, Agaro, "D.K. 1-60 ", Katimor. Hibrido Timor y "s63".

Los campesinos respondieron favorablemente a las nuevas técnicas introducidas por el IBTA, y asimilaron los programas de lucha y preservación. Antes de iniciarse esas acciones, los productores, no realizaban labores técnicas y - según los técnicos del IBTA– tampoco tenían conciencia de la rentabilidad productiva y otros aspectos que intervienen en la consideración de esos casos.

Actualmente y desde el pasado año más de 35 grupos de campesinos, que abarcan a aproximadamente 430 productores, reciben y utilizan semillas de variedades resistentes, habiendo construido sus propios viveros.

Los grupos organizados, contarían hasta ahora con un total de 40 mil plantas que posibilitarán la renovación de cafetales; y se tiene calculado que en 1980 podrán lograrse otras plantaciones que estarán libres de la roya del cafeto.

Finalmente, se informó que, al margen de esas acciones, se ha procedido a cultivar otra variedad de café (Caturra), la misma que pese a no ser tolerante a la roya es altamente productiva, permitiendo en consecuencia compensar las pérdidas siempre y cuando se utilicen fungicidas.

Los cultivos de esa variedad producirán aproximadamente 350 mil plantas en la presente gestión.

Bolivia concurrirá a Reunión de Sismología

(ANF).- Una reunión sudamericana sobre predicción de terremotos tendrá lugar en Argentina los días 20 a 25 de este mes, con asistencia de una delegación científica boliviana, informó el P. Ramón Cabré, S.J., Director del Observatorio Sismológico San Calixto.

El mencionado científico manifestó que el "Seminario Internacional sobre Predicción Sísmica y Evaluación de los Peligros Sísmicos", se llevará a cabo en la ciudad argentina de San Juan, con asistencia de un centenar de participantes de diversas partes del mundo.

El Observatorio San Calixto, situado en La Paz, recordó el P. Cabré, tiene la especialidad de sismología, y posee una red de sismógrafos en varias partes del territorio nacional.

La delegación boliviana presentará varios trabajos en el encuentro citado, tales como un estudio realizado por el P. Cabré y la Srta. Estela Minaya, sobre "Sismos intraplaca, precursores de otros sismos interplaca". Además el nombrado sacerdote tiene a su cargo la Presidencia del Comité Organizador del citado encuentro y presentará en el mismo, la actual situación de las predicciones y evaluaciones sísmicas en el mundo.

La representación boliviana presentará también un trabajo sobre "Sismicidad en Bolivia", trabajo realizado por el Ing. Angel Vega, también del Observatorio San Calixto.

La delegación boliviana estará también compuesta por los ingenieros Eduardo Mendoza de la Defensa Civil, y Jaime Tavera, en representación del Proyecto Misicuni de Cochabamba.

PREDICCION DE TERREMOTOS

El P. Cabré adelantó que en el encuentro científico citado se harán presentes los autores de una predicción según la cual, el próximo año 1981 se producirá un fuerte terremoto en Lima, cosa que tiene seriamente preocupados a los habitantes de aquella ciudad.

El mencionado científico boliviano comentó que, a pesar de qué los peruanos que han predicho aquel sismo dicen usar métodos científicos para tal anuncio, muchos otros sismólogos ponen en duda la garantía científica de las conclusiones a las que han llegado.

Sin embargo, dice Cabré: "en el Seminario veremos que hay de cierto en tales predicciones; la finalidad de la reunión es precisamente intercambiar conocimientos sobre este tan lento proceso que es el poder saber cuándo y dónde se producirá un sismo".

Pero, además, "preocupa también conocer la reacción de la población, incluso, ante los simples ainuncios de un terremoto, como en el caso de la citada predicción de Lima", añade el P. Cabré.

Explica que los sismólogos de todo el mundo siguen trabajando en este campo en el que los chinos dicen haber adelantado mucho utilizando no sólo los métodos científicos que se usan en todo el mundo, sino incluso otros empíricos como las reacciones de los animales o la subida del nivel de agua de los pozos, como signos precedentes a un terremoto.

EL TERREMOTO DE ARGELIA

El terremoto registrado en Argelia, el pasado viernes, ha sido registrado en La Paz por el Observatorio San Calixto, e incluso sus aparatos han percibido oscilaciones en el suelo durante varias horas como eco de aquel movimiento sísmico, informó el P. Cabré.

Centro de Medicina Nuclear se refiere a una noticia

Los profesionales y técnicos del Centro de Medicina Nuclear enviaron una carta a PRESENCIA, en la que se refieren a una información, publicada ayer, sobre un convenio de prestación de servicios a los pacientes de la Caja Nacional de Seguridad Social.

La carta dice:

"Señor Director:

En la edición del día martes 14 de octubre del matutino PRESENCIA, en un acertadamente dirige, bajo el título de "El Centro de Medicina Nuclear atenderá a pacientes de CNSS", en uno de sus párrafos textualmente consigna: "Hasta ahora, el Centro de Medicina Nuclear había trabajado a nivel experimental, sin que sus actividades hubiesen beneficiado a la población en general". Por la falta de veracidad de la información, los profesionales y técnicos del Centro de Medicina Nuclear, nos permitimos aclarar lo siguiente:

1.- El Centro de Medicina Nuclear desde su fundación , el año 1963, ha prestado sus servicios de diagnóstico y tratamiento con radioisótopos a todos los pacientes, no sólo de La Paz, sino también del interior del país.

2.- Ren ningún momento el trabajo del Centro de Medicina Nuclear, ha sido de carácter "experimental" , por el contrario fue y es asistencial con técnicas conocidas y recomendadas por la Agencia Internacional de Energía Atómica.

3.- El personal encargado del trabajo asistencial en el Centro de Medicina Nuclear, es altamente calificado en la aplicación de radionucleidos en medicina, pues han realizado estudios de especialización en el exterior, en Centros de reconocido prestigio internacional.

4.- Desde el año 1965 y como al notable incremento en la atención de pacientes asegurados y beneficiarios de la CNSS, se han venido firmando contratos anuales con esta Institución , para la atención de sus asegurados. Como consecuencia, no es cierto que el Centro de Medicina Nuclear "atenderá" a los pacientes de la CNSS, pues lo que ocurrió la semana pasada, no es más que la firma de un nuevo convenio entre ambas Instituciones.

5.- Por iniciativa del Centro de Medicina Nuclear de La Paz, se han organizado otros Centros en el interior del país, en las ciudades de Cochabamba, Santa Cruz y Sucre, que mantienen una íntima relación con el Centro de La Paz.

6.- En virtud del desarrollo alcanzado por el Centro de Medicina Nuclear de La Paz, es que actualmente se lo reconoce como uno de los más prestigiosos en Latinoamérica.

Agradeciendo la atención dispensada y la publicación de esta carta aclaratoria en su prestigioso matutino, reciba señor Director las seguridades de nuestra consideración personal.

Atentamente,

Dr. Jorge Mariaca P., Dr. Samuel Córdova R., Dr. Renán Chávez C. Dra. Memphis Olaechea T.,Dr. Hernán Casanovas J. Dr. Oswaldo Trigo F.,Dra. Maria Rosa Pantoja V.,Dr. Alfredo Tristan P.,Dr. Juan Canaviri,Sr. Manuel Moscoso A.,Sra. Nancy Salvatierra V.

NOTA DE REDACCION.- La información publicada ayer fue proporcionada a PRESENCIA por el Director de la Comisión Boliviana de Energía Nuclear, entidad responsable del Centro de Medicina Nuclear, quien no nos indicó que se trata de una renovación de convenio.

Hasta la próxima semana

Fue aplazada II Conferencia para el Desarrollo de La Paz

La Segunda Conferencia de Integración para el Desarrollo de La Paz, programada para realizarse entre el 17 y 20 de octubre, fue aplazada hasta la próxima semana, debido a que "la proximidad de la Conferencia Nacional de Prefectos y Alcaldes y los actos que se efectúan por el 432 aniversario de la fundación de La Paz, dificultarían la coordinación de acciones para cumplir los objetivos propuestos en las deliberaciones".

Se informó a PRESENCIA que "en las próximas horas se fijará la fecha exacta pero existe consenso para realizar la Conferencia entre el 20 y 22 de octubre para coincidir con la celebración del aniversario de La Paz".

La Segunda Conferencia de Integración para el Desarrollo nació prometiendo ser un libre diálogo de las entidades cívicas, autoridades políticas y municipales y entidades públicas y privadas relacionadas con actividades socioeconómicas de La Paz, "para responder a la confianza del pueblo".

PLAN DE TRABAJO

Con el objeto de lograr mayor comprensión y éxito en las deliberaciones, las entidades que auspician la Conferencia, es decir la Prefectura del Departamento, Alcaldía Municipal y Corporación Regional de Desarrollo de La Paz (CORDEPAZ), propusieron a los participantes el siguiente plan de trabajo:

-Coordinar la acción de los diversos organismos e instituciones del sector público, privado y cívico que se ocupan del fomento y desarrollo del departamento de La Paz, respecto a los planes y proyectos en ejecución y planificación posterior.

-Establecer prioridades para la racionalización de la infraestructura básica, de tal modo que no se permita la duplicidad de funciones y programas.

-Planificar sistemáticamente una verdadera asistencia técnica y financiera disponible en favor del departamento en función siempre de las prioridades.

-Promover la relación interinstitucional con el objeto de lograr la integración socioeconómica en favor de este movimiento pacefista.

-Investigar a nivel regional las perspectivas del desarrollo paceño, para establecer los indicadores básicos de su planificación posterior a través de las Asambleas Provinciales.

-Gestionar, impulsar y promover la acción de desarrollo armónico en las provincias del departamento.

-Asesorar acertadamente al Supremo Gobierno en materia de desarrollo social, cultural, político y económico en favor de la región.

-Asesorar a instituciones privadas que permitan un retorno de la inversión con una rentabilidad razonable.

-Alentar el movimiento de las organizaciones cívicas en todas las provincias del departamento, de tal manera que se mantenga un civismo latente e impulsor.

-Fortalecer la difusión de la cultura regional en cuanto a sus principios a través de libros, revistas, folletos, y otras publicaciones que tengan relación con el departamento de La Paz.

-Establecer reuniones periódicas entre instituciones cívicas para determinar la acción de desarrollo en el departamento e informar periódicamente sobre su labor en favor del desarrollo departamental.

Al clausurarse la Conferencia, las conclusiones serán entregadas al Presidente del Gobierno de Reconstrucción Nacional, General Luis García Meza Tejada.

Israel patrocina curso sobre ganado vacuno

El Gobierno de Israel patrocina el "Curso Internacional sobre Crianza y Nutrición de ganado lechero y Vacuno", que se realizará en ese país entre el 10 de febrero y el 6 de abril de 1981, según se informó en el Ministerio de Planeamiento y Coordinación.

Con el curso se pretende capacitar, a nivel superior, a gerentes o personal jerárquico que posea amplia experiencia en la producción lechera y cruiana de ganado a través de materias teórico-prácticas que serán dictadas en idioma inglés.

REQUISITOS

Para participar en el curso, los interesados deben ser enviados por la entidad donde prestan servicios profesionales mediante nota escrita dirigida al Ministro de Planeamiento y Coordinación firmada por una autoridad superior competente.

La fecha límite para la presentación de solicitudes al Departamento de becas del Ministerio vence el 30 de octubre impostergablemente. Los interesados deben llenar los formularios de solicitud propios de la Dirección de Cooperación Internacional del Gobierno de Israel.

IMPORTANCIA

El curso sobre crianza y nutrición de ganado lechero y vacuno ha sido calificado de importante, debido a que esa industria "necesita de técnicos y personal superior capacitado a alto nivel que pueda responder a las demandas del mercado y las nuevas corrientes industriales".

Murieron 4 personas y 13 quedaron heridas en accidentes de tránsito

En diversos accidentes de tránsito ocurridos en La Paz y otros distritos del país, murieron cuatro personas y otras 13 resultaron heridas, según informó el Servicio Nacional de Tránsito, ésos accidentes ocurrieron en el último fin de semana.

Un hombre, de aproximadamente 58 años de edad, falleció en la Clínica Mayo de El Alto, a donde fue llevado luego de ser sido atropellado por el colectivo 1-12791 en la avenida Manuel Pabón de aquella zona, próxima al Complejo 16 de Julio. El chofer, que al igual que la víctima , no fue identificado, se encuentra prófugo, aunque es buscado por la División de Accidentes de Tránsito.

Freddy Flores Hermosa , 22 años, es atendido en la Clínica Modelo, luego de resultar herido en el accidente provocado por José Luis Arce Inofuentes, quien en estado de ebriedad chocó con su automóvil 5-14584 contra el inmueble de propiedad de Adán Villamil, en la calle Panamá esquina Estados Unidos.

En el trayecto La Paz-Huarina, el chofer Manuel Gonzales ocasionó el vuelco de campana del colectivo 1-1416, a cuya consecuencias resultaron heridas tres personas. Reciben atención en el Hospital Obrero y en el Hospital de Clínicas.

En la carretera Potosí-Oruro, kilómetro 76, volcó el jeep 8-5646, de propiedad del Banco Agrícola de Bolivia y conducido por Eduardo Montaño. En ese accidente murió Favio Torrico, 36 años.

En el lugar denominado Samasa Baja, distrito de Potosí, volcó el jeep 3-4506 conducido por Jorge Loayza Fernández, perdiendo la vida Boris Chávez de Loayza, 33 años. Resultaron con heridas de consideración Antonio Limachi y Cristina Mamani, de 25 y 22 años de edad, respectivamente, quienes reciben atención en la Clínica Villa Imperial de Potosí.

El micro 1-3104, conducido por Arturo Prudencio Arusta, volcó en la carretera a Calero, kilómetro 29, en el distrito de Sucre, muriendo Gregoria de Armijo, de 45 años. Otras siete personas resultaron heridas y se hallan hospitalizadas.

Presidente entregará mañana credenciales a 800 relacionadores

El presidente, Gral. Luis García Meza, entregará mañana, a horas 18, las credenciales al primer grupo de aproximadamente 800 relacionadores laborales, que asumirán la representación sindical de los trabajadores, informó la oficina de Relaciones Públicas del Ministerio de Trabajo y Desarrollo Laboral.

La entrega de credenciales se realizará en un acto solemne, en un local todavía no definido, agrega el informe.

El primer grupo de relacionadores reemplazará a aproximadamente la mitad de los sindicatos vigentes antes del reciente sindical decretado por el gobierno, según informes oficiales. Posteriormente, el número de relacionadores será incrementado a 17.000, cuando sean nombrados los representantes de todos los sectores laborales, incluyendo los trabajadores campesinos.

Los relacionadores estarán facultados para representar a los trabajadores ante los empleadores y el gobierno, y para manejar los recursos sindicales actualmente congelados.

"El crecimiento económico debe ser un instrumento, y el mejoramiento del nivel de vida y de las condiciones de vida, un objetivo", agrega.

Esta tendencia es actualmente aceptada ampliamente por los especialistas nacionales e internacionales del desarrollo.

El auspiciador de la Mesa Redonda mencionada asegura que "esta forma de enfocar la cuestión implica consecuencias para el desarrollo futuro de los programas de seguridad social, que actualmente nadie pone en duda como necesidad esencial de los países en desarrollo".

Mesa redonda sobre Seguridad Social se efectuará en Manila

(ANF).- "La seguridad social ocupa un lugar cada vez más importante en la vida de los países en desarrollo y constituye una necesidad esencial de las poblaciones de dichos países". Con esta premisa, la Asociación Internacional de la Seguridad Social ha programado una Mesa Redonda en la capital filipina del 28 de octubre al 6 de noviembre del presente año.

La reunión internacional se cumplirá en el marco de la Vigésima Asamblea general de la AISS.

Bolivia no ha oficializado su asistencia indicaron a ANF en fuentes del Ministerio de Salud Pública, la Junta de Acción Social y la Caja Nacional de Seguridad Social.

Los objetivos de la Mesa Redonda son el examen de la relación entre la seguridad social y el desarrollo y el estudio de los efectos que tienen en el desarrollo las medidas de mantenimiento del ingreso y las actividades de los servicios sociales de la AISS.

Los participantes examinarán un informe introductivo sobre la relación entre la seguridad social y el crecimiento socioeconómico y los informes nacionales de expertos de América Latina, el Africa y el Asia.

NUEVO CONCEPTO DE DESARROLLO

El concepto de desarrollo ha estado durante mucho tiempo limitado al crecimiento económico, dejando de lado los aspectos sociales, afirma el comunicado de la AISS.

Gobierno reconoció a Comité de Productores de Antimonio

El gobierno reconoció la personeria jurídica del Comité Boliviano de Productores de Antimonio, mediante una resolución suprema aprobada en septiembre pasado y dada a conocer ayer por la Cámara Nacional de Minería.

El Comité está integrado por los productores de antimonio agrupados en la Asociación Nacional de Mineros Medianos y en la Cámara Nacional de Minería, aunque "podrán participar también instituciones estatales dedicadas a actividades de fomento, comercialización, refinación y transformación de minerales de antimonio", según afirma la "Carta Semanal" de la Cámara de Minería.

La organización del Comité Boliviano de Antimonio, fue impulsada por los productores de ese metal, con objeto de planificar y ejecutar una política de fomento a la producción y defensa de precios en el mercado internacional.

La resolución suprema que reconoce la vigencia de ese comité lleva el número 193107 y dice:

"VISTOS Y CONSIDERANDO:

La solicitud del Comité Boliviano de Productores de Antimonio, para el reconocimiento de su personalidad jurídica y la aprobación de sus estatutos.

Que, el Comité Boliviano de Productores de Antimonio, aprobó sus estatutos en sus ocho capítulos y veintiún artículos que la componen, habiendo realizado la legalización y protocolización de documentos por ante la Notaria de Gobierno tal como se acredita por el testimonio Nº. 48 de 14 de junio de 1980 todo ello en cumplimiento de los Arts. 58 y siguientes del Código Civil.

Que es procedente dictar la Resolución Suprema impetrada toda vez que el Fiscal del Distrito y el Ministerio de Minería y Metalurgia no han encontrado, en los nuevos estatutos disposiciones que se opongan o infranjan las leyes en vigencia.

SE RESUELVE:

Reconocer la personalidad jurídica del Comité Boliviano de Productores de Antimonio y aprobar sus Estatutos que consta de ocho capítulos y veintidn articulos y sea con las formalidades de ley.

Regístrese, comuníquese y archívese.

Fdo. GRAL. LUIS GARCIA MEZA TEJADA. - Oscar Larrañ Frontanilla, C. Morales Núñez del Prado ., Mario Escobari Guerra".

Curso sobre la "Doctrina de la Seguridad Social"

Del 14 de enero al 31 de marzo de 1981, el Centro Internacional de Formación de Técnicos, dependiente de la Organización Iberoamericana de Seguridad Social (OISS), dictará en Madrid un curso sobre la "Doctrina General de la Seguridad Social".

El curso, según explicó el Delegado de OISS en Bolivia, forma parte de un Programa Iberoamericano de Cooperación 1980-1981, elaborado por la OISS. Pueden concurrir funcionarios de la Seguridad Social bolivianos. Los interesados pueden requerir mayores informaciones en la Delegación de la OISS en Bolivia.

Japón anunció que son normales sus relaciones con nuestro país

El Japón continúa sus tradicionales relaciones diplomáticas con Bolivia, según oficializó ayer la Embajada de aquel país mediante una nota que dirigió el Ministerio de Relaciones Exteriores. La nota mencionada fue entregada simultáneamente a la notificación que, en el mismo sentido, hizo el gobierno japonés a nuestra representación diplomática en Tokio.

La Embajada de Bolivia en el Japón informó ayer cablegráficamente a La Paz, que recibió una nota del Ministro de Asuntos Exteriores de aquel país, Nasayoshi Ito, en la que éste expresa que el gobierno japonés mantiene el propósito de continuar los normales vínculos de amistad y cooperación existentes entre ambas naciones.

La Cancillería de Bolivia hizo conocer el sentido de ambas comunicaciones, mediante una información oficial distribuida ayer.

En Tránsito será inaugurado hoy el Seminario sobre Señalización

Un Seminario Nacional sobre Señalización que se efectuará por primera vez, será inaugurado hoy por el Servicio Nacional de Tránsito en su salón de actos de la avenida Mariscal Santa Cruz, con participación del mencionado Servicio Nacional, ministerios de Planeamiento y Coordinación y de Transportes, Comunicaciones y Aeronáutica Civil, Servicio Nacional de Caminos, Alcaldía de La Paz, Sociedad de Ingenieros de Bolivia y Automóvil Club Boliviano.

La inauguración del Seminario está fijada para las 9 horas y sus deliberaciones se prolongarán hasta el viernes 17 en que será clausurado.

De acuerdo al programa entregado por la institución auspiciadora, los dos primeros días trabajarán las comisiones que serán formadas y cuyos informes y conclusiones serán considerados la tarde del viernes antes de la clausura.

El Seminario trabajará, fundamentalmente, en base al Manual de Señalización elaborado en 1977 por el Servicio Nacional de Caminos. Esta institución, desde entonces, afrontó, como señala en una información emitida el lunes, numerosas dificultades por la destrucción y robo de la señalización que había colocado en los caminos y carreteras.

Se informó que con el trabajo que desarrollará el Seminario y de la implantación a nivel nacional de la señalización, se pretende lograr que los costos de operación de vehículos, sean los menores posibles.

Las entidades participantes, según los objetivos propuestos por el Servicio Nacional de Tránsito, realizarán un análisis y revisión del contenido del Manual de Señalización, para actualizarlo y, una vez aprobado, ponerlo en vigencia.

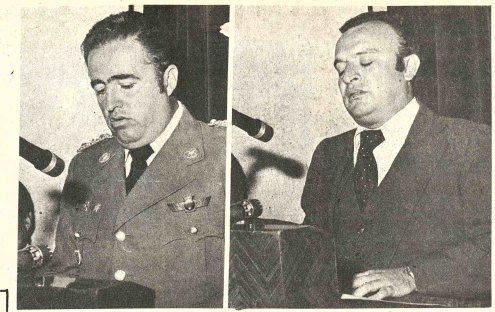

REUNION DE PREFECTOS Y ALCALDES.- El Ministro del Interior, Cnl. Luis Arce Gómez, al inaugurar la reunión de Prefectos y Alcaldes, dijo que "no defraudaremos a obreros, Fuerzas Armadas, campesinos, mineros, trabajadores, clase media y empresarios nacionales, quienes esperan que el nuevo modelo político de la reconstrucción nacional forje un beneficio y progreso patrio". Por su parte, el Prefecto de Santa Cruz, Oscar Román Vaca, enfatizó el "compromiso de lealtad las Fuerzas Armadas y el de entregar nuestras profesiones al servicio de la patria, que es el único servicio que no humilla".

Ministro del Interior inauguró reunión de Prefectos y Alcaldes

En acto que revistió solemnidad, cumplido en el auditorio "Modesta Sanjinés" de la Casa Municipal de la Cultura, el Ministro del Interior, Cnl. Luis Arce Gómez, inauguró la primera Conferencia Nacional de Prefectos y Alcaldes, convocada para que presenten planteamientos acordes con la realidad nacional y delinear una política de continuidad, para asegurar el progreso de sus distritos y el bienestar de su población. Autoridades prefecturales y municipales, asistentes de dicho acto, fueron declarados huéspedes ilustres de la ciudad por la Alcaldía de La Paz, en otra ceremonia que se realizó en el Salón de Espejos del Palacio Consistorial.

La Conferencia de Prefectos y Alcaldes cuenta con la participación de los prefectos Cnl. Guido Suárez Castellón, de La Paz; Cnl. Rómulo Mercado Garnica, de Chuquisaca, Dr. Oscar Román Vaca, de Santa Cruz; Tcnl. Javier Pammo Rodríguez, de Cochabamba; My. Abel Elías Sainz, de Oruro; Cnl. Mario Terán Peñaranda, de Potosí; Cnl. Carlos Crespo Pacheco, de Tarija; Dr. Armando Surrey Lambert, del Beni, y My. Iván Urgel Herrera, de Pando.

Además los alcaldes Raúl Salmón de la Barra, La Paz; My. Germán Amelunge, Sucre; Tcnl. Luis Urquidi Cruz, Mario Benavides, Cochabamba; Tcnl. Reynaldo Vásquez Sempértegui, Oruro; Waldo Tapia Zapata, Potosí; My. Roberto Magarzo, Tarija; Rodolfo Velasco, Trinidad, y Tcnl. Ricardo Terrazas, Obija.

El acto de inauguración, pasadas las 18.30 horas, se inició con el Himno Nacional, coreado por las autoridades y público congregado en la Casa Municipal de la Cultura. En el proscenio, se encontraban el Jefe del Estado Mayor General de las Fuerzas Armadas, Gral. Eden Castillo; los ministros de Trabajo, del Interior y de Energía e Hidrocarburos, Gral. José Calderón, Cnl. Luis Arze Gómez y Cap. Frag. Líder Sosa, respectivamente, y el Secretario General de la Presidencia, Cnl. Mario Escobari Guerra.

MINISTRO DEL INTERIOR

El Ministro Luis Arce Gómez, en su discurso, expresó su confianza de que prefectos y alcaldes analicen los problemas de sus jurisdicciones, de las que son responsables, dijo, desde que se produjo el cambio político "que condujeva el cambio de estructuras en Bolivia". Se refirió a tal propósito al mencionar que fue su despacho el que convocó a dicha reunión.

Señaló que era deseo del gobierno que emerjan de esa conferencia, las líneas maestras de una política económico-administrativa "que interprete los anhelos del pueblo, certera y realmente". Esa es, dijo, la mentalidad del Presidente de la República, quien recomienda que a la conclusión de las deliberaciones, se presenten planteamientos encuadrados a la realidad nacional, para que el mandatario tenga las soluciones a sus planteamientos.

Expresó que la acción emergente de la energía y convicción patrióticas, quedarían como ejemplo para la continuidad administrativa, añadiendo que autoridades como las que asistían a la reunión, en última instancia, serían juzgadas por el pueblo, porque en el cual, la continuidad "debe ser línea de conducta seria y responsable".

La responsabilidad, dijo, es de todos los bolivianos e instó a no defraudar a los sectores de población, que "esperan" —añadió— que el nuevo modelo político de la reconstrucción nacional, forje un beneficio y progreso patrios". Dijo que era la hora de unidad de todos los bolivianos, añadiendo que "sabemos que la subversión comunista es su labor de obstaculizar el proceso de reconstrucción nacional". Por ello, dijo, toca a prefectos y alcaldes jugar un "papel histórico, duro e inflexible frente al enemigo de Bolivia", coordinando con el Poder Ejecutivo y las Fuerzas Armadas, "todas las actitudes defensivas del proceso nacional".

"No hay que olvidar — finalizó— que Bolivia es la tumba de la subversión ex-

(Pasa a la página 13)

En Brasil

Estudiantes bolivianos fueron premiados en Feria de Ciencias

Estudiantes bolivianos que participaron en dos actos científicos que se realizaron en Curitiva Brasil, entre el 2 y 6 de este mes, fueron premiados por la presentación de un trabajo relacionado con la Teoría de la Relatividad de Einstein, según informaron a PRESENCIA fuentes autorizadas por esa delegación docente-estudiantil.

El grupo de alumnos pertenecientes al Instituto Americano de La Paz, estuvo integrado por Diego Ignacio Sanginés Castedo, Gonzalo Duchén Sánchez, Edgar Muñoz Peralta y Joseph M. Ford Montes.

La Práctica, Teoría del Unisustancialismo, basada en conceptos del mencionado científico, fue realizada por Diego Ignacio Sanginés y Gonzalo Duchén Sánchez, quienes recibieron el Tercer Premio consistente en 4.000 cruzeiros y Diploma de Honor, que se otorga a concursantes del ciclo medio o su equivalente en ese país.

Además de Bolivia, asistieron delegaciones de Uruguay, Paraguay y del país anfitrión, habiendo presentado cerca de 400 trabajos dentro de las materias de Química, Física y Matemáticas. A juicio de los organizadores, las muestras alcanzaron niveles relevantes por su concepción e imaginación, dentro del campo de la técnica.

Los dos primeros premios (consistentes en 6.000 y 5.000 cruzeiros y Diplomas de Honor), fueron otorgados a alumnos de Institutos Politécnicos de Brasil y estuvieron encuadrados en el campo de la electrónica.

La Feria y Exposición fueron auspiciadas por el Gobierno del Estado de Paraná, Secretaría de Estado de Educación, Ministerio de Educación y Cultura, Municipalidad de Curitiva y el Colegio Estatal de Paraná.

Vocal de CEREI:

La educación debe contribuir al desarrollo socio-económico

"Bolivia es un país en proceso de desarrollo, necesita transformar su economía, diversificar su industria, aprovechar sus ingentes recursos naturales, integrar la vida de sus poblaciones aymara y quechua, etc. La educación, dentro de ese contexto, debe contribuir a la solución de esos problemas, esta llamada a preparar al elemento humano, capaz de satisfacer esas aspiraciones".

Ese criterio fue expresado ayer por el Prof. Ignacio Paravicini, ex Ministro de Asuntos Campesinos y, actualmente, Vocal de la Comisión Nacional de Estudio y Reordenamiento de la Educación Integrada (CEREI), entidad que trabaja en la definición de un mejor sistema organizativo de la enseñanza en Bolivia.

En declaraciones a PRESENCIA, dijo que actualmente se ha perdido un poco la "mística de la educación integral" en el campo, el trabajar en el aula y en la comunidad al mismo tiempo. Antes, según dijo, el maestro contribuía, desde el aula, al desarrollo de la comunidad, y del país. Ahora, en cambio, su labor se ha circunscrito solamente al aula, por diversas razones.

El Prof. Paravicini, egresado de la Normal de Maestros de Sucre, en 1945 y, por lo tanto, con vasta experiencia docente y en administración educativa, opinó que ahora, de lo que se trata, es de volver a la "mística educativa, a la filosfía de la educación rural integral". "De ahí que el Ministerio de Educación y Cultura (a través de CEREI) está abocado a la planificación y búsqueda de nuevas estrategias y metodologías para afianzar la eficiencia en el proceso de enseñanza- aprendizaje, en favor de la niñez y juventud campesinas".

En otra parte de sus declaraciones, afirmó, sin embargo, que la situación socioeconómica imperante en el medio rural condiciona la eficacia de los programas educativos. Citó, en ese sentido, la dispersión de las poblaciones rurales, la escasez de medios de transporte y comunicación, la falta de coordinación entre los programas sectoriales, la pobreza crítica, el trabajo prematuro de los niños, la condición socio-cultural y sanitaria, la desnutrición infantil, la elevada morbi-mortalidad , las malas condiciones de la vivienda, el analfabetismo, las limitaciones del lenguaje en el hogar y los valores diferentes de la familia y su medio con relación a los de la escuela. Todos estos aspectos, según dijo, condicionan y limitan las posibilidades de expansión y mejoramiento de la calidad y productividad de la educación. "De hecho, las oportunidades educativas, en el medio rural, no pasan del ciclo de la educación básica", señaló.

Frente a esta situación, la idea de una educación rural como factor de desarrollo se convierte en "desafío" para los planificadores , pero según el Prof. Paravicini, es cuestión de "adoptar una actitud decidida para emprender un intenso programa de alcance nacional".

En ese sentido, dijo que "para mejorar la educación, tenemos que mejorar las condiciones del maestro rural". En su criterio, el profesor que va a trabajar a los lugares más alejados debe ganar más, como ocurre en la Argentina. De esa forma, se lograría que docentes profesionales trabajen en el campo y no como ahora, que

(Pasa a la página 13)

Experto alemán:

Los "superárboles" pueden evitar la desertización

(ANF).- Hace unas semanas, el experto alemán en forestación, Georg Heinrich Merchior, anunciaba en La Paz que "en unos 40 años, Bolivia podría haber destruido su propia riqueza forestal".

El citado experto llegó a Bolivia para colaborar en la organización del Centro de Desarrollo Forestal dependiente del Ministerio de Agricultura.

Frente al proceso de deforestación a causa de los chaqueos, la utilización del bosque para combustible o el pastoreo de los animales, y la consiguiente erosión que conduce a la desertización de grandes áreas, antes boscosas, la ciencia moderna ha descubierto los "superárboles".

La información ha sido difundida por la revista norteamericana "Newsweek" del 6 de octubre, en ella se afirma la existencia de árboles que crecen más de 15 mts. en un año y que son capaces de dar tanta madera o pulpa para papel, como los árboles que tradicionalmente se utilizaban para tales fines.

De acuerdo a científicos consultados por la revista, esos "superárboles", sirven también para alimentar ya que suelen ser leguminosas con un gran contenido de proteínas.

DESERTIZACION

En Bolivia, el Centro de Desarrollo Forestal trata de preservar la riqueza de los bosques en vías de extinción, manifestó el científico alemán Heinrich Melchior.

En el pasado mes de mayo, se celebró en La Paz una reunión en la Academia Nacional de Ciencias para el estudio de la Ecología y se afirmó que el desbosque de la zona yungueña está ocasionando la desertización de esa área antes muy fértil.

Asimismo, ese desbosque - según el estudio de aquella Academia- produce una erosión que destruye la superficie cultivable y determina inundaciones en los valles y tierras bajas, debido a que las lluvias, en vez de remansar sus aguas en la maleza del bosque, se precipitan violentamente a los cauces de los ríos, ocasionando grandes crecidas y luego inundaciones.

Volviendo a la citada revista, de los tercios del bosque original de América Latina han desaparecido o se encuentran en serio deterioro.

Esta depredación está ocasionando muchos males, tales como una escasez crítica de papel para papel y para plásticos, así como la destrucción del paisaje e incluso los cambios de clima, recuerda la revista.

Según el estudio hecho por la Academia de Ciencias de Bolivia, estas variaciones de clima ya se han registrado en áreas antes boscosas de Santa Cruz, luego de que fueron destinadas a cultivos intensivos. Pero una vez que estos cultivos depauperaron la tierra original, ésta se ha convertido en arenal, determinando un aumento de la temperatura ambiente y una disminución de las lluvias.

De acuerdo a "Newsweek", los científicos prevén que el proceso de desertización del área amazónica ocasionará el aumento de la temperatura en dos grados dentro de 70 años lo que podría ocasionar que esta zona, tan feraz, se convierta a la larga en un "desierto del Sahara".

SUPER-REMEDIO

El citado científico alemán, que trabaja en Bolivia, sostiene la necesidad de la preservación de los bosques y una política de reforestación.

Por su parte, "Newsweek" cita a otro científico, el cual explica las dificultades financieras de la repotablación forestal ya que, si un árbol tarda 90 años en crecer, "no hay Banco que financie una operación a 90 años vista".

De ahí la oportunidad que "Newsweek ve en los llamados "superárboles", que son especies que ya existían, pero a las que no se les había dado la importancia que merecen.

Estos "árboles milagrosos" han sido descubiertos recientemente por los científicos y se encuentran muchos de ellos en los bosques de América Latina.

El más fácil de adaptar en tierras de nuestro subcontinente es la "Leucena", que resulta un árbol muy resistente, de muy rápido crecimiento y de múltiples aplicaciones, señala la revista que citamos.

Estos árboles crecen en dos años lo que otros hacen en diez, asegura los descubridores de estas especies.

Una política de utilización de estas especies puede ayudar a repoblar rápidamente los bosques y a dotar a la población forestal ya que, si un árbol tarda 90 años en crecer, "no hay Banco que financie una operación a 90 años vista".

De ahí la oportunidad que "Newsweek ve en los llamados "superárboles", que son especies que ya existían, pero a las que no se les había dado la importancia que merecen.

Estos "árboles milagrosos" han sido descubiertos recientemente por los científicos y se

Sin embargo, hay dificultades que superan las previsiones científicas, tales como la burocracia. "Newsweek" cita a un experto que trató de introducir los citados superárboles en Haití y que exclamaba "He tenido un magnífico resultado con los árboles, pero un fracaso con la burocracia".

En Ministerio de Urbanismo y Vivienda

1.674 casos fueron resueltos por oficina de conflictos y localizació

La oficina de conflictos y locación del Ministerio de Urbanismo y Vivienda, durante el período enero-septiembre de 1980, ha solucionado 1.674 casos.

El detalle de los casos resueltos es el siguiente:

Morosidad en el pago de alquileres, 186; cortes de servicios, 116; incumplimiento de contratos, 155; presiones para desocupación, 214; desalojos de inquilinos ya autorizadas, 117; elevaciones inconsultas de alquileres, 144; solicitudes de desocupación por necesidad, 141; reclamos por derecho de propiedad, 126; traspasos y concesiones inconsultas; 108, usufructuos sin autorización; 109, cierre de habitaciones por perjudicar al propietario, 87; rescición de contratos y anticresis, 110; abusos de propietarios y/o inquilinos, 143.

El jefe de conflictos y locaciones, Luis Sáenz Orihuela, declaró que los casos remitidos a los tribunales de justicia alcanzan a 115.

En su XIII aniversario

AASANA se propone consolidar la infraestructura aérea del país

La Administración de Aeropuertos y Servicios Auxiliares a la Navegación Aérea, al cumplir ayer su décimo tercer aniversario de fundación, anunció su propósito de consolidar, a breve plazo, la infraestructura aérea del país.

Hugo Mirabal Guardia, Director de AASANA, señaló que esa entidad fue creada durante el gobierno del Gral. Barrientos para planificar la infraestructura aeronáutica nacional así como administrar, dirigir, supervisar, mejorar y mantener los aerodromos abiertos al servicio público.

Mirabal Guardia declaró que AASANA ha conformado cuatro direcciones regionales, las que tienen a su cargo el control de un número limitado de aeropuertos. Las direcciones regionales trabajan con sede en La Paz, Cochabamba, Santa Cruz y Trinidad.

LA REGIONAL DE LA PAZ

Para el resto de este año y la gestión de 1981, AASANA ha programado la ejecución de programas y proyectos, sujeta a desembolsos del Tesoro General de la Nación.

Para la Regional de La Paz se realizan estudios para ubicar el nuevo emplazamiento del aeropuerto internacional, para lo cual se tomarán en cuenta las expropiaciones que permitan poner en marcha los sistemas TLS y ALS. Se ha previsto la ampliación del edificio terminal y una ampliación de la plataforma de estacionamiento en una extensión de 2.000 metros. En el mismo aeropuerto de El Alto, se ejecutarán obras de mejoramiento en las calles de rodaje que están en el sector de tierra del aeropuerto.

Los aeropuertos de Rurrenabaque y Oruro forman parte de la regional de La Paz y en ellos se realizan mejoras en las pistas y en sus calles de rodaje, en tanto que en San Borja se realizan los estudios de diseño final.

REGIONAL DE COCHABAMBA

Esta regional tiene control sobre los aeropuertos de Sucre, Potosí, Tarija, Bermejo, Villa Montes y Yacuiba. En el aeropuerto "Jorge Wilsterman" se procedió al trasfaltado de la pista 04.22 actualmente en servicio.

Los estudios están a cargo de la consultora bi-nacional Greiner -J. Selaya, la que entregará en breve los trabajos finales para la puesta en marcha de la pista 13-31. Estas obras comprenden la ampliación del edificio, el mejoramiento de las calles de rodaje y plataforma así como la instalación de sistemas de radio ayudas y ayudas visuales.

En el aeropuerto de Potosí se ejecuta el mejoramiento de la pista, calles de rodaje y plataforma. En Sucre se deben cancelar facturas por el tendido de la malla olímpica, que estuvo a cargo del Batallón de Ingenieros Militares.

En cuanto a Tarija se amplíará su edificio terminal y luego se concluirán los trabajos de ubicación de la nueva torre de control y el tendido de la malla olímpica AASANA ha puesto especial interés en el embovedado de la quebrada de "Torrecillas" que, permitirá ampliar la pista a tres mil doscientos metros de longitud.

REGIONAL DE SANTA CRUZ

La Dirección Regional de Santa Cruz tiene bajo su control los aeropuertos que se hallan en el oriente boliviano y su diaria comunicación con poblaciones fronterizas del Brasil.

Los trabajos de construcción del aeropuerto internacional de "Viru Viru" corresponden a la zona capital importancia. AASANA expresa que este proyecto podrá estar operable en 1983.

Dependen de esta regional los aeropuertos de Ascensión de Guarayos, el que está en fase de mejoramiento con la colocación de la sub-base de tratamiento superficial de riego asfáltico en pista y en calle de rodaje. En el aeropuerto de Ascensión de Guarayos está prevista la construcción del edificio terminal en su primera fase. En tanto que en San Joaquín, se tiene previsto el mejoramiento de la pista, calles de rodaje y su plataforma de estacionamiento.

REGIONAL DEL BENI

El año 1980 fue declarado el año del mejoramiento aeroportuario del Beni y Pando. La planificación de labores alcanza primero a estudios preliminares de emplazamiento de un nuevo aeropuérto en las afueras de Trinidad.

El actual aeropuerto de Trinidad amplió sus servicios las 24 horas del día, para lo cual se instaló un radio faro omnidireccional de alta frecuencia (VOR). Se planificó la construcción de un cobertizo con destino al servicio de extinción de incendios. Se tomó en cuenta que, en breve Trinidad contará con moto-bombas destinadas por AASANA a las cuatro regionales.

Para los aeropuertos de Riberalta y Santa Ana del Yacuma, se realizan los estudios en la fase del diseño final. Luego se encarará la construcción de obras.

En tanto que, en Cobija, el Batallón de Ingeniería Militar "Rioshino" continua las trabajos de construcción del aeropuerto internacional. Ahora se esta en la etapa de protección de la subrasante en pista y calles de rodaje.

Para los aeropuertos de Guayaramerín, Magdalena y San Joaquín, AASANA ha dispuesto el mejoramiento de pistas y calles de rodajes. En San Ramón se hará un trabajo similar para el aeropuerto de dicha localidad se prolongará su actual longitud para alcanzar una extensión de 1.100 metros y paralelamente realizar los estudios para un nuevo emplazamiento.

En los departamentos de Beni y Pando se pondrá en marcha los grupos electrógenos LISTER. Estos grupos se instalan en los aeropuertos de Cobija, Riberalta, Guayaramerín, Magdalena, Santa Ana, San Ignacio y Moxos y San Joaquín.

Las otras regionales también serán beneficiadas con la puesta en marcha de los grupos electrógenos a instalarse en los aeropuertos de San Javier, Concepción, San Ignacio de Velasco, San José, Roboré, Puerto Suarez, Sucre, Tarija, Yacuiba, Potosí, Camiri, San Borja, Apolo y Rurrenabaque.

Revista cristiana se editó en Cobija

(ANF)-- Fue editada en Cobija una revista conmemorativa de las Bodas de Oro que celebró la Parroquia de Nuestra Señora del Pilar, de esa ciudad, como un aporte a esa celebración cristiana.

La publicación resume el avance de la fe católica en ese departamento y su ingerencia en el desarrollo socioeconómico de la región.

La revista fue preparada y editada bajo la dirección del escritor Chelo Lima Guzmán, con el apoyo económico de varias instituciones y personas particulares.

Otorgaron premios de seguridad a empresas aéreas no regulares

El Ministerio de Transportes, a través de la Subsecretaría de Aeronáutica Civil, ha otorgado premios de seguridad a las empresas aéreas no regulares que durante la gestión 1979-1980 no sufrieron accidentes aéreos. La resolución emitida al respecto señala que este premio también se otorga con el fin de estimular las actividades de las empresas nacionales de aviación civil que desarrollan operaciones con elevado margen de seguridad y eficiencia.

Las siguientes empresas recibieron los premios, Líneas Aéreas Canedo, Frigorífico Reyes, Transportes Aéreos Bolivianos, Transportes Aéreos San Martín, Línea Aérea Imperial, Servicios Aéreos "La Cumbre" Servicios Aéreos Bolivianos, Empresa Aérea "Camba", Las Minas, Instituto Linguístico de Verano, Oasis del Aire, Tauro, Aurotaxi, y Transportes Aéreos Orientales.

OTRAS DISTINCIONES

Por su parte, la Dirección General de Aeronáutica Civil ha conferido la distinción "Medalla al Mérito Aeronáutico" a quienes contribuyeron a la superación de la aviación civil. Ellos son: Cnl. (r) DEMA Heberto Olmos Rimbaud, Edgar Navia García, Hermógenes Aldunate, Eduardo El Hage Jiménez, Luis Gantier Cavero, Mario Mogro Campero, Mario Urquidi Bustillos, Saturnino Dorado, C., Samuel Oña Calderón, Augusto Angel Camacho, Arsenio Uzquiano Quino y Honorato Quinteros Borda.

EN LA F.A.B.

El Comandante en Jefe interino de las Fuerzas Armadas de la Nación ha conferido la condecoración de "Caballero de la Orden" a los siguientes oficiales de la FAB: Mayores Julio Rojas Rivero, David Molina Gonzalez y Rigoberto Castro Camacho Capitanes, Augusto Wayar Fernández, Henry Cabrera Carrasco, Oscar Luna Tórrez, Samuel Palenque Palenque, Walter Tórrez Tordoya, Suboficiales Walter Uria Sanjinés, Jaime Arias Miranda, Emilio Guevara, Pastor Alvarez, V., José Mejía R. Javier Rodríguez M. Silvestre Choque Pomareda; Juan Callejas M., Néstor Bueno U., Javier Fernández Mariscal , Enrique Gosweiler , M., Victor Hugo Pacheco, Angel Vásquez S., Carlos Sologuren L., Jorge Rojas Vidaurre, Alfredo Villagómez, T., Fernando Vargas A., Mario Vargas Ríos, Juan Cancio Jiménez R., René Paravicini N., Juan Chuquimia Blanco y Eugenia Mérida de Murguía.

Nómina de trabajos premiados en la VIII Feria de Ciencias

La Academia Nacional de Ciencias de Bolivia dio a conocer ayer la nómina de trabajos premiados en la VIII Feria Distrital de Ciencias y Tecnología, que se efectuó el sábado pasado en el Colegio Metodista "Instituto Americano", de La Paz. La nómina es la siguiente:

En Química, el primer premio fue otorgado al Colegio Nacional Bolívar, por el trabajo "Métodos para extraer metales nobles", el segundo al Colegio Evangélico Metodista "Instituto Americano" por el trabajo "Hidroponia elemental" y el tercero, al Colegio "Felipe Segundo Guzmán" por "Indicadores Naturales"

En Física, el primer premio fue otorgado al Colegio "San Calixto ciudad", por el trabajo "aprovechamiento Solar", el segundo al "Saint Andrews" por el trabajo "Cosmología de la Teoría Energética", y el tercero, al Liceo República de Francia por un "Motor Eléctrico". En esta materia, merecieron Mención Honrosa un "teléfono casero", y un "tunel de viento", de los Colegios Nacional Bolívar y María Auxiliadora, respectivamente.

En Biología, San Calixto ciudad logró el primer premio por el trabajo titulado "Cáscara de Cacao como fertilizante".El segundo premio fue asignado al mismo colegio por el trabajo "El mal de minas" y el tercero, al Colegio Lourdes por "Aceleracion del crecimiento mediante la piroxina". En esta misma materia, merecieron Mención Honrosa los trabajos titulados "Algas clorofíceas" y "Reacción Geilli-Mainini", de los Colegios Santa Ana y María Auxiliadora, respectivamente.

En tecnología, los dos primeros premios fueron otorgados al Liceo Técnico Uruguay por los trabajos titulados "Cloruros naturales", y "Multicopiadora a alcohol", El tercer premio al Colegio San Luis,dependiente de Fe y Alegría, por "Contador Geiger y detector de metales". En esta misma materia, merecieron Mención Honrosa, los trabajos "Knife Coating, cuerina", y "Motor de aire caliente", de Saint Andrews y San Calixto Seglencoma.

En Ciencias Integradas del Ciclo Medio, el colegio Santa Ana obtuvo el primer premio por el trabajo titulado "Biogas" el boliviano-Israeli logró el segundo por un "Ozonificador" y el tercero fue asignado al colegio "Luis Alberto Pabón" por un "proyector y microfono".

En Matemáticas, sólo hubo Menciones Honrosas para el Liceo La Paz y Saint Andrews, por "Lógica matemática" y "Teoría de probabilidades", respectivamente.

En el ciclo Intermedio, el trabajo "Carrillón a calor" del San Calixto Nocturno,obtuvo el primer premio, el segundo fue otorgado a María Auxiliadora, por "Energía de las Piramides" y el tercero, al Colegio San Calixto ciudad por un "Contador Eléctrico". Menciones honrosas merecieron los trabajos titulados un "Separador de minerales magnéticos", ambos del Colegio San Calixto Seglencoma.

Por último, en Categoría Universitaria, el primer premio fue otorgado al trabajo "Geometría dimensional", de la UMSA-Básico.

Información oficial:

Siles Zuazo comprometió su palabra y acción con EE.UU.

El ex- candidato presidencial de la UDP, Hernán Siles Zuazo, comprometió su acción y su palabra con el gobierno de los Estados Unidos, según afirma la Secretaría General de Informaciones de la Presidencia de la República, en base a un despacho enviado desde dicho país por la agencia de noticias AP. La nota registrada en el boletín de prensa de esa Secretaría General dice así:

"Según declaraciones transmitidas por la agencia internacional AP, el Jefe de la UDP, Hernán Siles Zuazo, ha reiterado sus compromisos con los intereses norteamericanos, afirmando que comprometía "su palabra y acción permanente con el Gobierno de los Estados Unidos".

El despacho enviado por Juan Carlos Gumucio, a través de la agencia de noticias AP, señala en sus ácapites pertinentes, lo siguiente:

"Luego de una reseña histórica del accidentado proceso político boliviano de los últimos 30 años, en el que participó como Presidente hacia fines de la década de 1950, Siles dijo que Bolivia no permitirá su segregación del mundo democrático ni renunciará jamás a su plena soberanía".

Sin embargo, añade a continuación que "para ello, dijo, cuenta con la solidaridad efectiva de los países interesados en la misma lucha, como los Estados Unidos que comprometa nuestra palabra, nuestra acción y nuestra permanente vocación de servicio a las grandes mayorías postergadas".

HUESPEDES ILUSTRES.- El Alcalde Raúl Salmón de la Barra, mediante Ordenanza Municipal, declaró Huéspedes Ilustres de La Paz a los Alcaldes y Prefectos de los Departamentos de Chuquisaca, Cochabamba, Oruro, Tarija, Pando, Beni, Potosí y Santa Cruz, quienes asisten a la Primera Reunión de Prefectos y Alcaldes, organizada por el Ministerio del Interior, por instrucciones del Presidente de la República, Gral. Luis García Meza.

El Alcalde Raúl Salmón, a tiempo de darles la bienvenida pidió a sus colegas, aprobar conclusiones acordes a la realidad para lograr el desarrollo de todo el país.

AVISO DE REMATE

La Dra. Dora Villarroel de Lira, Juez de Partido en lo Civil de la Capital, etc.

HACE SABER AL PUBLICO EN GENERAL: Que mediante auto de fojas 100 vta. de 30 de septiembre de 1980, se ha dispuesto el remate de la línea telefónica número 32167, sobre la base de su valor catastral de $US 750 (SIETECIENTOS CINCUENTA DOLARES AMERICANOS) de propiedad de EMILIO GORRITTI CUEVAS dentro de juicio ejecutivo seguido por VICTORIA MIRANDA contra EMILIO GORRITTI CUEVAS, sobre cobro de pesos bolivianos. Dicho remate se señala el día 23 de octubre del año en curso a hrs. 11 p.m. y sea previas las formalidades de ley.

Los interesados en dicho remate pueden concurrir el día y hora señalado a la Tribuna de Remates del Palacio de Justicia, previo el empoce del 5% de tasación en secretaría.

Es librado en la ciudad de La Paz a los diez días del mes de octubre de mil novecientos ochenta años.

P.O. de la Sra. J. 8° de P. en lo C. de i. C.

Fueron publicadas en España las memorias de Lou Andreas Salomé

POR JULIA SAEZ-ANGULO
(Agencia EFE)

Las memorias de Lou Andreas Salomé se han publicado en España en la colección Alianza Tres de esa casa editorial. Lou Andreas Salomé ha sido inspiradora de tres grandes personajes: Nietzsche, Rainer María Rilke y Sigmund Freud. Fue una feminista, adelantada de su tiempo y a su popularidad actual ha contribuido la película de Liliana Cavani "Más allá del bien y del mal".

Desde la publicación en 1951 de la primera edición alemana de "Mirada retrospectiva" -título de las memorias de Lou Andreas Salomé- la figura de la escritora (1861-1927), prácticamente ignorada hasta ese momento, ha conocido una insospechada popularidad, a la que también ha contribuido la trivial y oportunista película de la directora italiana Liliana Cavani, titulada "Más allá del bien y del mal", dedicada fundamentalmente a reconstruir, con propósitos sensacionalistas y resultados torpemente caricaturescos, sus relaciones amorosas con Friedrich Nietzsche.

La escritora alemana Lou Andreas Salomé fue la única mujer a la que amó Nietzsche, fue compañera de Rilke durante varios años e íntima amiga hasta la muerte del poeta y discípula de Sigmund Freud.

La edición de las Memorias que ahora se ofrece en España se basa en un segundo manuscrito posteriormente encontrado por Ernst Pfeiffer, (amigo personal de Lou Andreas Salomé en sus últimos años, y a cuyos cuidados estuvieron ambas ediciones del libro) que, sin diferir esencialmente del anterior, lo completa y precisa en diversos pasos.

El libro pertenece al género autobiográfico, pero no es una exposición lineal y continua de sucesos personales: la autora, que fue amiga y colaboradora de tantos personajes significativos -Nietzsche, Rilke y Freud entre otros- de una de las épocas de mayor creatividad y esplendor de la cultura centroeuropea, salta continuamente de la anécdota al plano de la reflexión más general.

LIBERACION DE LA MUJER

Lo que interesa no es la descripción secuencial de su existencia, por lo demás sumamente heterodoxa para los patrones convencionales y morales de su tiempo y en cierto modo anticipadora del movimiento de liberación de la mujer, sino la búsqueda de ese sentido más profundo e invisible que realmente constituye la hilazón de todo relato; de una manera de ver la vida que, paradójicamente quizás, es pre-fundamente religiosa, en el sentido más alto de la palabra, como queda ya de manifiesto en el primer capítulo titulado "La vivencia de Dios".

Las inevitables lagunas que deja la peculiar forma de exposición de la autora quedan, sin embargo, colmadas por el compilador en el capítulo de "Notas" agregado al final del libro, que aclaran algunos puntos obscuros, en particular la extraña naturaleza de la relación con su marido, el filósofo Friedrich Carl Andreas.

La propia Lou Andreas Salomé llama a "Mirada retrospectiva", compendio de *algunos recuerdos de la vida*, ¿"La vida humana -que digo, la vida en general- es poesía. Sin darnos cuenta la vivimos, día a día, trozo a trozo -escribe la autora alemana-. Pero en su inviolable totalidad es ella la que nos vive, la que nos inventa. Lejos, muy lejos de la vieja frase "hacer de la vida una obra de arte"; no somos nuestra obra de arte".

CON RAINER

El capítulo titulado "Con Rainer" es quizás de los más tiernos y transparentes de Lou. Allí escribe:

-En la pequeña casa, donde aparte de la biblioteca de mi marido la cocina era la única habitación de estar, Rainer me ayudaba no pocas veces a cocinar, especialmente cuando había su plato preferido, sopa de sémola a la rusa, o el no Borschtsch; perdió todos sus melindres de niño mimado, que antes le hicieran sufrir ante la menor apertura y lamentarse por su exigua mesada; en su camisa rusa azul, de cierre rojo sobre el hombro, me ayudaba a picar madera o secar la vajilla, mientras seguíamos imperturbables con nuestros diferentes estudios".

"Versaban éstos sobre multitud de cosas; pero a lo que con más ahínco se dedicaba -habiendo vivido desde hacía tiempo inmerso en la literatura rusa- eran el estudio de la lengua del país, desde que seriamente planeáramos nuestro gran viaje. Durante algún tiempo estuvo combinado con un plan de mi marido para emprender el viaje a la Transcaucasia y a Persia, que luego no realizó.

"Hacia Pascuas de 1899, nos fuimos los tres a casa de familia en San Petersburgo, y a Moscú; un año más tarde recorrimos Rainer y yo Rusia con más detenimiento".

Sus recuerdos sobre el conocimiento y trato con Tolstoi es también de los más emotivos:

CON TOLSTOI

-"Si bien es cierto que nos fuimos (Rilke y ella) derechos a Tula, a visitar a Tolstoi, su figura formaba en cierto modo la puerta de entrada a Rusia para nosotros aunque Dostoyevski hubiese sido el primero que le revelara a Rainer las profundidades del alma humana de los rusos mismos -debido al poder de penetración poética de todas sus descripciones".

"Esta segunda visita a Tolstoi, en mayo de 1900, no tuvo lugar como la del primer viaje, en su casa de invierno de Moscú, sino en su finca Jásnaja Poliana, situada a 17 verstas de Tula. Vivirlo plenamente sólo podía uno hacerlo en el campo, no en la ciudad ni dentro de un cuarto - por más que éste se distinguiera por su estilo campesino del resto de las estancias de la residencia condal, o por más que el dueño de la casa se mostrara tan tranquilo en una bata remendada por él mismo, o trabajando con las manos, o en la mesa familiar, comiendo, a diferencia de los delicados manjares de los comensales, sopa de sémola o de coles".

El diario ofrece las primeras conclusiones que Lou A-S, al trabar conocimiento con el psicoanalista, extrajo sobre la naturaleza y el origen de las perturbaciones anímicas de Rilke.

La figura principal del capítulo "la vivencia de los amigos" es Paul Ree y no Nietzsche, respecto al cual Lou A-S llegó a preguntarse una vez, en edad avanzada, si no sería posible suprimirlo, con el pensamiento, de su vida. El interés de los lectores sin embargo se dirige siempre al episodio conjunto de Lou y Nietzsche.

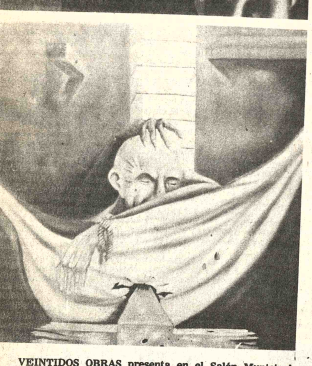

VEINTIDOS OBRAS presenta en el Salón Municipal "Cecilio Guzmán de Rojas" —calle Colón— el artista boliviano Lindsor Arandia Quiroga. Se trata de una serie de óleos y dibujos realizados recientemente por Arandia, cuya obra forma parte de colecciones nacionales y del exterior. La exposición que tiene lugar en el Salón Municipal estará abierta al público hasta el domingo 19.

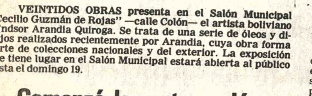

Comenzó la restauración del templo de San Benito

POTOSI, 14 (PRESENCIA).- con una misa de acción de cias y en un acto emotivo en días pasados se iniciaron los ajos de restauración del templo de San Benito de Potosí. conjunto semeja algo así como una mezquita de tipo árabe.

Al acto de iniciación de trabajos de restauración asistieron s las autoridades de Potosí, quienes relievaron la importa de ingresar -luego de costosos estudios- a la etapa de s propiamente dichas.

La restauración del monumental templo de San Benito de si, tiene el financiamiento de la Corporación Regional de rrollo y del Instituto Boliviano de Cultura, aunque el deolso de dinero lo efectúa el ente departamental.

UGURACION.- La inauguración de los trabajos de resación del templo de San Benito se efectuó con la presencia s autoridades potosinas e inicialmente se celebró una misa ción de gracias.

El Arq. Roberto Mantilla, encargado de las obras, ofreció reseña del estilo artístico del conjunto de edificios y luego mó sobre los pasos que se han dado para llevar adelante anhelo.

A su turno, el Encargado de Turismo de CORDEPO, Luis tti, hizo conocer una serie de datos relacionados a los rzos que hizo la Corporación Regional de Desarrollo para etar los trabajos de restauración.

El Presidente de la Corporación de Desarrollo manifestó como potosino y como autoridad se sentía emocionado y nto al llegar, por fin, a la etapa de obras en el terreno", de relieve la importancia del edificio religioso colonial y er que tienen todos los potosinos para cooperar en esta tan importante e inaplazable.

onderó la dedicación del actual Prefecto de Potosí, quien lo se encontraba a la cabeza del ente de desarrollo, dio los ros pasos para llevar adelante la restauración de los mentos de la Villa Imperial.

or su parte, el Prefecto sostuvo que "se ingresa a la etapa s obras y que se cumple un anhelo de los potosinos para r su arte y su historia".

izo un llamado vehemente para que las autoridades, las aciones y todos los ciudadanos cooperen en esta labor.

inalmente, en nombre de los vecinos del barrio de San o, agradeció el ciudadano Jaime Inclan, incluso, quien ó la cooperación de los pobladores.

BENITO.- El templo de San Benito es uno de los más ivos de Potosí por su conjunto y semeja una mezquita, ya fue acusado y condenado a cadena perpetua en Frandos asesinatos que nadie pudo probar.

reo escribió en prisión un libro titulado "Memorias de un olaco nacido en Francia", que impactó a la opinión púancesa. Intelectuales de ese país lograron la revisión del fue absuelto de todo cargo.

e modo que cuando lo asesinaron —dice García Márno tenía cuentas pendientes con la justicia, pero el grupo vindicó el crimen tenía un nombre que daba a entender ario "Honeur de la police".

riéndose a Francia, el escritor colombiano señala que del esplendor visible, del equilibrio de la razón, de las es de quesos, la alta costura y la capital más bella del hay esa xenofobia larvada cuya explosión asusta pente a los franceses, pero que no consiguen superar".

umera luego García Márquez: "En Francia se co- 159 atentados de extrema derecha en los últimos años, todos contra personas o instituciones extranjeras. igrantes de Africa del Norte que amanecen asesinados lles ya no sorprenden a nadie".

olo entre 1971 y 1977 setenta cadáveres de argelinos los fueron devueltos a su país y nadie pagó un día de or su muerte".

cia Márquez cita a Alexander Sanguinetti, quien antes dijo: "Todo francés quisiera nacer con sus pompas pagadas de antemano".

a el escritor colombiano, los franceses "son provinor la exaltación desmesurada de lo propio y el desiento del resto del mundo. Su equilibrio doméstico se el culto de la comida y el ahorro de la electricidad".

la García Márquez que "aún los más liberales sienten do de su alma que todo el que no es francés es, por un factor de perturbación".

scritor dice que durante años los franceses han conno pensar en estas cosas. Son racionalistas —los más s del mundo— "y ya sabemos que la razón prefiere o que no entiende".

o reflexión final, García Márquez señala: "Pero diez explosivos en la puerta de una sinagoga con casi 400 adentro son capaces de desperta al más dormido".

LUCHE CONTRA
EL CANCER

TEATRO MUNICIPAL

LA MUJERZUELA RESPETUOSA de Jean Paul Sartre Hras. 18.30 Precios Populares.

MONJE CAMPERO Tel. 32-3333

Matinée 3.30 Vermouth 6.15 y Tanda 8.20 estreno LAS AVENTURAS DE LAS MIL Y UNA NOCHES y Noticiero ESPEJO DE ALEMANIA Vermouth y Tanda prohibido el ingreso de menores de 8 años.

16 DE JULIO Tel. 377099

Matinée y Tanda ASESINATO POR DECRETO mayores de 14 años.

6 DE AGOSTO Tel. 323829

Matinée y Tanda LO BUENO LO MALO Y LO FEO (May. de 14 años) y Actualidades Mundiales Noche Suspendida.

ACTIVIDAD CULTURAL EN LA PAZ

ALIANZA FRANCESA.- Miércoles 22, horas 18.00, conferencia de Salvador de la Serna, sobre el tema "Los Fósiles". Auspicio del Club de Excursionistas. Local: Av. 20 de Octubre N°. 2041.

EXPOSICION.- En la Escuela Normal "Simón Bolivar" tiene lugar una exposición de artes plásticas. Se trata de trabajos realizados por los alumnos de la carrera, bajo la dirección del Prof. Julio Arce.

CASA MUNICIPAL DE CULTURA.- Cuarta exposición de "La Flor Cortada", auspiciada por la Alcaldía y el Club de Jardinería "Kantuta".

GOETHE INSTITUTE.- Hoy a horas 16.00, segunda presentación del Teatro "Runa". El elenco que dirige Edgar Darío González ofrece un espectáculo destinado a los niños y que lleva el título de "Cantares". Local: Av. 6 de Agosto N°. 2118.

CINEMATECA BOLIVIANA.- Ciclo de cine boliviano, con películas de Jorge Ruiz, Hugo Roncal y otros. Local calle Pichincha esq. Indaburo.

CINE 16 DE JULIO.- Sábado 18, horas 9 y 30 a.m., proyección de la película "El Cardenal", de Otto Preminger. Auspicio del Cine Club Juvenil "La Paz".

ALIANZA FRANCESA.- Ciclo cinematográfico, de acuerdo al siguiente programa: Mañana, a horas 20.00, "La bahía de los Angeles", de Jacques Demy. Jueves 22 "Cleo de 5 a 7", de Agnes Varda. De la misma cineasta, el jueves 30, "Las criaturas".

CASA MUNICIPAL DE CULTURA.- Exposición de grabados japoneses. Auspicio de la Embajada del Japón.

TEATRO MUNICIPAL.- Temporada del Teatro Estudio con la pieza "La mujerzuela respetuosa", de Jean Paul Sartre. Dirección: Eduardo Perales Sánchez. El ciclo durará hasta el próximo domingo.

GALERIA EMUSA.- Exposición del artista boliviano Gastón Ugalde. Av. 16 de Julio N°. 1607.

PINTORES PACEÑOS.- El martes 21, a horas 18 y 30, será inaugurada la Exposición de Pintores Paceños. Local: Salón Municipal "Cecilio Guzmán de Rojas" calle Colón.

SALON MUNICIPAL.- Exposición de pinturas del artista boliviano Windsor Arandia Quiroga . Calle Colón.

HOY EN LOS TV

UNIVERSO Tel. 342660

Matinée y Tanda UN QUIJOTE SIN MANCHA (T.P.) y Noticiero Alemán EL MUNDO AL INSTANTE.

MONUMENTAL ROBY Tel. 362135

Matinée, Tanda y Noche LA KARATECA DE LA PATADA VOLADORA (T.P.) y Noticiero Alemán EL MUNDO AL INSTANTE.

PARIS Tel. 29704

Matinée, Tanda y Noche BARQUILLO DE LIMON (May. 21 años) y Noticiero Alemán EL MUNDO AL INSTANTE.

FANOLA (Ciudad Satélite)

Matinée y Tanda Doble 100 RIFLES y ALICIA EN EL PAIS DE LAS MARAVILLAS.

MURILLO Tel. 2222352647

Matinée JUGUEMOS CON LOS HIPOPOTAMOS e INCIDENTE EN TEHERAN Tanda Mayores de 21 años ESA PROVINCIA MALICIOSA e INCIDENTE EN TEHERAN, 21 años.

TESLA Tel. 3-53803

Matinée, Tanda y Noche HURACAN (Censura 14 años) y el noticiero EL ESPEJO DE ALEMANIA.

SCALA Tel. 3-23535

Primera Matinée Hs. 14 y 30 p.m. Segunda Matinée Hs. 16 y 15 p.m. Tanda Hs. 18 y 30 p.m. y Noche Hs. 20 y 30 p.m. KISS CONTRA LOS FANTASMAS y Noticioso EL ESPEJO DE ALEMANIA.

CINEMATECA BOLIVIANA Tel. 325346

Matinée y Tanda MINA ALASKA.

ESMERALDA Tel. 352454

Matinée y Tanda Dobles LA SANGRIENTA MANO CHINA y EL MAGNIFICO GRAN DUELO.

AVENIDA Tel. 325409

Matinée, Tanda y Noche LEINHOFF HOTEL Censura 21 años.

BUSCH

Matinée y Tanda Doble LOS SERVIDORES DEL DIABLO y PUNOS ASESINOS Noche ESPEJO DE ALEMANIA y VIOLACION (May. de 21 años).

MADRID Tel. 357174

Matinée y Tanda Doble EL CAMPEON y EN CONTRA DE LA ORGANIZACION.

MEXICO Tel. 351205

Matinée y Tanda LOS GANSOS SALVAJES y AFRICA EN LLAMAS.

ROXY

Matinée y Tanda Dobles LA LEYENDA DE LA CASA INFERNAL y LOS MUCHACHOS DE VERANO.

BOLIVAR Tel. 325051

Matinée, Tanda y Noche AMOR SIN SALIDA Mayores 21 años.

NOBEL Tel. 357387

Matinée, Tanda y Noche estreno LA SOBRINA (censura 21 años).

EBRO Tel. 342939

Matinée y Tanda Doble EL KARATECA FENOMENAL y LA PATRULLA MALDITA.

PACAJES

Tanda Doble LA ASESINA y HOMBE NACE, POLICIA SE M

PRINCESA

Matinée, Tanda y Noc COTECA CLUB PR Censura sólo para may 21 años). Además el M ESPEJO DE ALEMAN

CENTER

Matinée Doble QUE A TRINITY (Censura Público) y ENIGMA MANSION SINIESTRA Doble ENIGMA MANSION SINIESTRA LOCAS.

VARIEDADES

Matinée ULTIMA NUCLEAR Tanda COCHE CAMA ALOJAM y LA PICARA DOC Mayores de 21 años.

LUX

Matinée, Tanda Doble OF VALLENA ASESINA PROFES EL SUEN LOS MUERTOS.

IMPERIO

Matinée y Tanda TERROR EN EL MUS CERA y EL BOXEADOR KARATISTA.

EXTRAVIO

Se comunica a la Banca, Casas de Cambio, Comercio y público en general el extravio del Cheque Giro N°. 012021/184 del Banco Popular del Perú por la suma de $b. 8.489,36/100 de fecha 19. de Noviembre de 1979; quedando nulo y sin valor.

AVISO DE REMATE

EL DR. JOSE MILTON NOVILLO R. JUEZ 6° DE INTRUCCION EN LO CIVIL DE LA CAPITAL, ETC.

HACE SABER: Al público en general que dentro el juicio Ejecutivo seguido por: JOSE VIRGILIO VILLARREAL contra CEFERINO TARQUI NIÑA, sobre cobro de pesos se ha señalado el día 24 de Octubre del presente año a hrs. 16 p.m. remate del bien inmueble situado en Av. Mecapaca N° 6665, de la región de Obrajes, de esta ciudad, sobre la base de su valor catastral de $b. 327.640. (PESOS BOLIVIANOS NOVECIENTOS TRESCIENTOS VEINTISIETE MIL SEISCIENTOS CUARENTA. Los interesados en dicho remate deberán concurrir a la tribuna de remates del Palacio de Justicia, el día y hora señalados, previo depósito del 5% sobre la base del remate.

Es librado en la ciudad de La Paz, a los tres días del mes de Octubre de mil novecientos ochenta años.

P.O. del Sr. J. 6° de I. en lo C. de la C.

JOSE C. VILLARROEL BUSTIOS.
ACTUARIO DEL JUZGADO 6° DE INSTRUCCION EN LO CIVIL
LA PAZ-BOLIVIA.

Música Culta en CRISTAL

Hs. 22.00.- F.M.
- Concierto p/ arpa y Orq. Ginastera.
- Sinfonía "Jupiter" K. 551. Mozart.

Lufthansa
Linea Aerea Alemana

OFERTAMOS BLOQUEADORES
EVITE LLAMADAS DE LARGA DISTANCIA
BLOQUEADORES - DDD - ODI
NEW-CMOS
DOBLE-LLAVE - DOBLE-SEGURIDAD - DOBLE-CONTROL
PROGRAMABLES PARA TELEFONOS CK I-ERICSSON
CENTRALES - PABX - PBX
INSTALACION GRATIS - PRECIOS ECONOMICOS
"DEMOSTRACION Y VENTAS EN
INCELCO LTDA.
A. GRAU 508 ESQUINA ZOILO FLORES
Tel. 361991. Casilla 1433. La Paz
Tel. 49056 Santa Cruz
Tel. 49802 c/Aroma 488.

EN CEREMONIA realizada ayer al mediodía, en la Casa Municipal de Cultura, fue inaugurada la Cuarta Exposición de la "Flor Cortada". El certamen fue organizado por la Alcaldía y el Club de Jardinería "Kantuta".

Homenaje a Francovich

El filósofo y dramaturgo Guillermo Francovich recibirá el homenaje de un grupo de intelectuales bolivianos en enero de 1981.

Francovich, radicado hace varios años en Brasil, es autor de una extensa y valiosa obra, que lo sitúa entre los primeros intelectuales del país.

En enero de 1981 el autor de "El monje de Potosí" y otras piezas teatrales, cumplirá ochenta años. En esta ocasión los "Amigos de Guillermo Francovich" presentarán un ciclo de conferencias sobre su obra y realizarán una exposición de sus publicaciones.

El mencionado grupo ha invitado a Francovich a visitar Bolivia con este motivo.

Bajo la coordinación de la poetisa Beatriz Schulze Arana, trabajan en el programa de homenaje, en La Paz, Juan Quirós, Carlos Castañón Barrientos, Max Solares Durán, Jorge Siles Salinas y Hugo Palazzi Moscoso; en Sucre, Gunnar Mendoza y Goaquin Gantier, en Tarija, Victor Varas Reyes, y en Cochabamba, Enrnique Levy.

La Dirección de "Los Amigos de Guillermo Francovich" es la siguiente:
Casilla 1447 y 4154. Teléfonos: 322347 y 374137.

Motivo de Viaje

VW. Alemán Camper Microbus modelo 1974-5 Impecables Condiciones cilindrada 1800 cc. Camas 4 personas, cocina, pileta 40 litros, freezer a hielo seco, radio AM FM para cassette stereo 4 parlantes corona montaña, cubiertas nuevas, accesorios.
Documentación en Orden
Llamar al 343611 de 7 a 9 a.m., de 13 a 14,30 y de 19 a 21.

COMPRO JOYAS
En cualquier estado, aretes, brazaletes pulseras, aros, dentaduras, monedas. Pago al contado. Edif. Alameda (Ex Prado). Of. 2B Mezzanine de 9 a 19 Hrs.

COMPRO JOYAS
Brazaletes, dentaduras, aretes. Monedas de oro en cualquier estado. Pago hasta 450 el gramo Colón N° 463 interior izquierda segundo patio. Atendemos todo el día.

la gran cubierta para obras grandes

CANALIT 91
de Duralit
Por sus dimensiones, solidez y economía, es ideal para tinglados, galpones, fabricas, etc.
Puede verla y adquirirla en:
LA PAZ
DURALIT Av Uruguay N° 464
COMACO Av Uruguay N° 420
SUPERMERCADO BOLIVIA Obrajes calle N 17
BARRACA LOURDES Y HNOS La Tranca Rio Seco
DISTRIBUIDORA RABEYC Mejico N 1466

ATENCION! LLEGO BURDA

Mes: JULIO No. 7.
Distribuye:
LOS AMIGOS DEL LIBRO
LA PAZ: Mercado 1315
COCHABAMBA: Casilla No. 4415

EDMONDO AMATI — GEORGE PEPPARD — GEORGE HAMILTON — HORST BUCHOLZ — ANNY DUPEREY

DISAS

DEL INFIERNO A LA VICTORIA
DAY LEWIS/CLA GEORGE C/ASSIT
MAÑANA
CINE PARIS

Mañana ESPECTACULAR DOBLE **Cine Mundial**

El 5 de Febrero de 1976, en el Noticiero de las 10.00 p.m. se reportó que en Amityville, Nueva York, George y Kathleen Lutz con sus tres niños salieron de su casa a la medianoche. Ellos aseguraron que algo sobrenatural y diabólico estaba en su casa y temian por sus vidas.
Esta es la historia.

Aquí Vive el Horror
Mayores de 18 años
Una experiencia aterradora que jamas olvidara
JAMES BROLIN, MARGOT KIDDER and ROD STEIGER

El escucha el silencio.
El ve la obscuridad.
CHUCK NORRIS
El es el único que puede detener la matanza
UNA FUERZA DE UNO
(A Force of One)
Mayores de 14 años

Hay que leer mucho

Es una verdadera pena que en nuestros países se lea tan poco. En los países subdesarrollados ésto de la lectura "se lleva poco" Y, posiblemente éste será uno de los mejores procedimientos para continuar siempre "enrrollados" y encojidos.

En cualquier libro de formación de jóvenes escrito por autor extranjero se encontrará la advertencia del "ojo con las lecturas" En muchas de sus páginas se nos indicará que las novelas son auténticas sesiones de hipñotismo; que las novelas nos descrubirán una vocación falsa; que es una pérdida de tiempo, que la lectura de las mismas ejercerán en nosotros una influencia perniciosa.

Esta llamada a la prudencia se hace imprescindible en aquellos lugares donde se lee excesivamente.

No es éste, precisamente, nuestro caso, Pregunten a cualquier grupo de bachilleres qué es lo que han leído fuera de los libros de texto, y se asustarán. La vergüenza de que los chicos lean tan poco deben compartirla

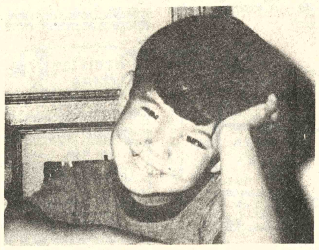

por igual, los padres y educadores. Los hijos no leen porque sus profesores no han destinado una clase, al menos semanal, a la lectura.

Tenemos que advertir a gritos, con la misma fuerza que lo hacen los autores extranjeros, pero con otro signo: si no leen novelas serán unos mentecatos, no llegarán nunca a hablar bien ni a escribir, caerán en el más estúpido de los ocios y nunca sabrán qué es pasar de una vida insulsa y aburrida a una vida útil y eficaz.

Esto les parecerá exagerado ¿verdad? Pues no lo es. De la lectura de las novelas se pasará a interesarse por libros de auténtica formación profesional.

¿Cuántos libros te han regalado en las últimas fiestas?.

Entre la abundante literatura infantil y juvenil existe una buena colección.

Hay libros que merece la pena leerlos.

(Extraido del libro "Siempre Alegres", de Jesús Urteaga).

Grupo de Damas Voluntarias de AASANA

AASANA.- El Grupo de Damas Voluntarias de la Administración de Aeropuertos y Servicios Auxiliares a la Navegación Aérea, ofreció un té en honor de la esposa del Comandante de la Fuerza Aérea Boliviana (FAB), María Antonieta Arce de Bernal Pereira, como un homenaje al "Dia Nacional de la Aeronáutica". En dicha ocasión la señora de Bernal Pereira fue declarada Presidenta Honoraria del Grupo de Damas Voluntarias de AASANA.

Ha dejado de existir confortado con los auxilios de la Santa Religión el que en vida fue ejemplar padre, abnegado esposo y leal amigo, Sr.

Don JUAN LOPEZ LEVY

(Benemérito de la Patria)

(Q. E. P. D.)

María Fernández vda. de López, esposa; Sylvia de Gutiérrez, Juan, Mario, Nila, Francisco y Miguel López Fernández, hijos; Alberto y Felipe, hermanos, Ricardo Gutiérrez y Dora de López, hijos políticos, los nietos, sobrinos y demás familia, ruegan a sus relaciones, personas piadosas, a los beneméritos de la Guerra del Chaco, se dignen asistir a la misa de cuerpo presente a horas 10 y 30 a.m. y a la traslación de sus restos mortales al Cementerio General a horas 11 a.m. del día de hoy miércoles 15 del Pte.
El cortejo fúnebre partirá del Plan Autopista, Manzano "LL" Nº. 133.
Atención que comprometerá la gratitud de la familia.
"CASA GUZMAN" TELEFONOS 324014-356207.

En la paz del Señor ha dejado de existir la que en vida fue abnegada hija, madre y cariñosa abuelita:

Doña R. LUISA BARAHONA de OLIVARES

Q. E. P. D.

Rigoberto Barahona, Leonor C. de Barahona, padres; Enrique Barahona, hermano (ausente), Carlos Olivares, esposo; Blanca O. de Suárez y Raquel Olivares, hijas; Claudio Suárez B. hijo político, Franz, Ana, Sergio, Nietos y demás familiares ruegan a sus amistades se dignen asistir a la misa de cuerpo presente a Hs. 15 y 30 p.m. y a la traslación de los restos mortales de la extinta al Cementerio General el día de hoy miércoles a Hs. 16 y 30 p.m.
El cortejo fúnebre partirá de la calle Víctor Sanjinés Nº 2659 (Sopocachi).
Será muy agradecida su presencia en estos momentos de dolor inmenso.
SERVICIOS DE FUNERARIA VALDIVIA OF. FIGUEROA Nº 800 TELS. 353630-372015.

En la paz del Señor ha dejado de existir el que en vida fue esposo y abnegado padre,

Sr. ELIAS ANGEL COLQUE RIOS

Q. E. P. D.

Lucy Donayre, esposa; Elías, Ximena, hijos; Alicia Ríos vda. de Colque, madre; Martha, Alejandro, Nelly, Blanca, hermanos; Cleofé vda. de Ríos, abuela; Dr. Luis Rodríguez, Dr. Luis Gutiérrez, Georgina Trujillo, hermanos políticos; Raúl Ríos, Adela Ríos de Quint, tíos; Carlos Ríos (ausente), Federico, Roger, Lilian, Rodolfo, primos; los sobrinos y demás familiares ruegan a sus amistades, en especial a la Fuerza Aérea, vecinos de Villa Armonía e Irpavi, se dignen asistir a la traslación de los restos mortales del extinto al Cementerio General el día de hoy miércoles a Hs. 11 a.m.
El cortejo fúnebre partirá de la calle Unión (Sede del Club Alas).
Será favor que agradecerá la familia doliente.
SERVICIOS DE FUNERARIA VALDIVIA, OF. FIGUEROA Nº 800, TELS. 353630 - 372015

En la paz del Señor y confortado con los auxilios de la Santa Religión Católica ha dejado de existir el que en vida fue ejemplar padre, hermano y amigo:

Sr. CLODOMIRO BUTRON MONTERO

Q. E. P. D.

Zenaida P. vda. de Butrón, esposa; Wilda, René, Ramiro, Jazmín, Nelson y Romer, hijos Aurora, Angélica, y Justo, hermanos, Elvira de Pineda, madre política; Juan Dora Luis (ausentes), Gladys, Lourdes, Waldo, Narda y René, hermanos políticos; Mericio Argandoña, hermano, los primos, sobrinos y demás familiares ruegan a sus amistades en especial a los Residentes Coripateños y Coroiqueños se dignen asistir a la misa de cuerpo presente y a la traslación de los restos mortales del extinto al Cementerio General el día de hoy miércoles a Hrs. 16 p.m.
El cortejo fúnebre partirá de la Av. Perú Nº. 289
Su asistencia a este acto de piedad cristiana comprometerá la eterna gratitud de la familia doliente.
SERVICIOS DE FUNERARIA VALDIVIA. OF. FIGUEROA Nº. 800 Tels. 353630-372015

MISA DE NUEVE DIAS

Elevad una oración por el eterno descanso del alma de quien en vida fuera:

Sra. OFELIA PARDO ARGOTA

sus hijos, Charito, Geraldine y Jonhy Guzmán P.; sus padre, Angel y Eleuteria; hermanos, Hugolina, Elisea, Alejo, Waldo y Daniel; hermanos políticos, sobrinos y demás familiares, invitan a sus amistades y personas piadosas, se dignen asistir a la misa que en sufragio de su alma y recordando los nueve días de su llorado fallecimiento, se mandará a oficiar el día de hoy miércoles 15 a horas 20.15 en la iglesia Catedral.
Por este acto de fé cristiana la familia agradece profundamente.
Santa Cruz, 15 de octubre de 1980.

AGRADECIMIENTO E INVITACION

El esposo, Julio Lanza Jemio; los hijos, Eduardo y Gladys; los hijos políticos, Hermilia L. de Tellería y René Zamora M.; y demás familia, de la que en vida fue abnegada esposa, madre y querida abuela:

Sra. CELIA GARCIA ESCOBAR de LANZA

Q. E. P. D.

hacen llegar su profundo y sincero agradecimiento a sus parientes, amigos y demás personas piadosas e instituciones por las expresiones de condolencia y las ofrendas florales que hicieron llegar en momentos de inmenso dolor y se permiten invitar a la misa que recordando los nueve días de su llorado fallecimiento, se mandará a oficiar el día de hoy miércoles 15 del presente a horas 18.00 en la Catedral Metropolitana de Nuestra Señora de La Paz.
Favor que comprometerá la eterna gratitud de la familia doliente.
La Paz, octubre de 1980.

Medicina Femenina: Peligro ante el uso de tampones

WASHINGTON, (EFE)-- Los tampones femeninos "Playtex" no han sido retirados del mercado , según dijeron fuentes solventes a EFE.

Aunque comentarios de la prensa norteamericana asociaron a la mayoría de marcas de tampones con el llamado "Síndrome del Shock Tóxico" que produjo la muerte de unas treinta mujeres, hasta ahora solo ha sido retirada del mercado la marca "Rely".

Las casas productoras de tampones mantienen reuniones con las autoridades sanitarias de Estados Unidos para investigar las conexiones entre el uso del tampón con la extraña enfermedad.

Las autoridades determinaron ya que una bacteria, llamada "Staphylococcus Aureus" es la causa del Síndrome , según supo EFE , pero advirtieron que el uso de tampones puede contribuir a aumentar las probabilidades de contraer enfermedad.

La mayoría de muertes producidas por el uso de tampones femeninos parecen involucrar a la firma "Rely" de la casa "Proctor and Gamble" que retiró sus productos de la venta pública el 22 de septiembre.

Sin embargo, la naturaleza de la conexión entre el uso de los tampones y el "Síndrome del Shock Tóxico" no ha sido determinada con exactitud.

El Departamento de Sanidad y Bienestar Social , en relación con el riesgo de contraer la enfermedad, y las diferentes marcas de tampones americanos, dijo que los casos afectaron a mujeres que utilizaron tampones producidos por varias firmas.

Una investigación del centro para el control de las enfermedades indicó que el "Síndrome del Shock Tóxico" que hoy produjo una nueva víctima en Florida, se asocia con los tampones "Rely" con más frecuencia que con otras marcas.

El Colegio Americano de Obstetricia y Ginecología pidió a sus 23.000 miembros que adviertan a sus pacientes sobre el riesgo de usar tampones con fibra artificial de alto grado absorbente.

La firma "Rely" con sede en Cincinnati, comenzó una campaña publicitaria advirtiendo a las mujeres que no usen sus productos.

Otra marca de tampones "Tampax" publicó un anuncio en el diario "New York Times" indicando cuales son los síntomas del "Síndrome de Shock Tóxico"

Los síntomas son, según la relación públicada, alta fiebre, repentina, vómitos y diarrea, que pueden causar posteriores complicaciones.

Cualquier mujer que experimente estos síntoma: durante su período menstrual debe prescindir del uso de tampones y visitar a un médico inmediatamente, según se aconseja.

CONGRATULACION- Dirigentes del sindicato de taxistas "1º de Mayo" visitaron ayer en su despacho al Secretario General de la Presidencia de la República, Cnl. Mario Escobari Guerra, para felicitarle por su cumpleaños.

Donaciones a institutos psiquiátricos

SUCRE, 14 (PRESENCIA)-- La esposa del Presidente de la República, Olma Cabrera de García Meza, entregó donaciones a los institutos psiquiátricos, .

La comitiva de la esposa del Presidente de la República entregó vituallas y víveres a los institutos psiquiátricos, producto de donaciones recibidas de los comerciantes minoristas de La Paz.

La esposa del Alcalde de La Paz Elvira de Salmón entregó un cheque , en el manicomio de varones, por la suma de veinte mil pesos bolivianos.

En los actos de entrega, los

eligiosos que tienen a su cargo los manicomios y una representante de la Liga de Enfermedades Mentales agradecieron a la esposa del presidente su sensibilidad y las donaciones que fueron consideradas valiosas y necesarias para los enfermos, que con frecuencia son olvidados.

HUESPED ILUSTRE

La Presidenta de Acción Social fue declarada Huésped Ilustre de la ciudad por el Alcalde accidental, Dr. Alfredo Careaga, quien, en su discurso, destacó la labor de la esposa del Presidente , "sobre todo ahora cuando viene trayendo donaciones a los institutos psiquiátricos". Dijo que la señora García Meza enaltece y honra su persona y al gobierno "por su profundo sentido social".

La señora de García Meza , al agradecer la distinción, recordó pasajes importantes de la historia de Chuquisaca, sobre todo refiriéndose al primer grito libertario de 1809 y luego haciendo referencia a la Casa de la Libertad, el templo donde nació Bolivia, señalando que todos los bolivianos debiéramos acudir . Al finalizar , se declaró chuquisaqueña de corazón y admiradora de la grandeza y las glorias de la ciudad de Sucre.

Occidente se prepara para...

Viene de la página 1)

kuk en el norte de Irán, K-Uno y K-Dos, fueron afectadas por incursiones aéreas iranies.

Expertos de la industria petrolera dijeron que éstas podrían ser reparadas en algunas semanas.

Pero añadieron que después habrá que observar si Siria permite que Irak reanude el bombeo de 800.000 barriles diarios de petróleo a través de su territorio. Irak cerró su embajada en Damasco, luego de acusar a Siria de proporcionar armas a Irán, un cargo que es negado por Siria.

Arabia Saudita, Kuwait, los Emiratos Arabes Unidos y Qatar han decidido aumentar su producción de petróleo en un millón de barriles diarios para compensar parcialmente la caída en las exportaciones de Irak e Irán, según informó la radio de Arabia Saudita, Otros productores como Venezuela y Médico están poniendo pequeños volúmenes a disposición de algunos clientes de Irán e Irak.

Los consumidores tienen aún petróleo almacenado suficiente en promedio para unos 100 días de consumo, pero la AIE estima que en los primeros meses del año próximo, los consumidores desearán comenzar a reponer las existencias agotadas durante el invierno.

En la paz del Señor y confortado con los auxilios de la Santa Religión Católica y la Bendición Papal, ha dejado de existir la que en vida fue ejemplar y abnegada madre,

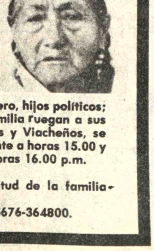

Doña ADELA ROMERO COSSIO

Q. E. P. D.

Victor y María Luisa Romero de Cereso, hijos; José Cereso, Esperanza C. de Romero, hijos políticos; Edna Luz, Javier, Aleyda y José Luis, nietos, los primos, sobrinos, y demás familia ruegan a sus amistades, personas piadosas; en forma especial a los residentes Eucaliptetos y Viacheños, se dignen asistir a la Misa de cuerpo presente el día de hoy Miércoles 15 del presente a horas 15.00 y a la traslación de los restos mortales de la extinta al Cementerio General a horas 16.00 p.m.
El cortejo fúnebre partirá de la Av. Panamericana Nº. 350 El Alto.
Su asistencia a este acto de piedad cristiana comprometerá la eterná gratitud de la familia doliente.
SERVICIOS DE POMPAS FUNEBRES ALIAGA CALLE FIGUEROA Nº. 775 Tel. 325676-364800.

BODAS DE PLATA

Los esposos Néstor Sillerico y Jesusa A. de Sillerico, celebran el dia de hoy sus bodas de plata matrimoniales. Con tal motivo sus hijos harán celebrar una misa de acción de gracias.

La foto muestra a un grupo de damas que asistieron al té que en honor de la esposa del Presidente de la República, señora Olma de García Meza, ofreció la esposa del Alcalde de la ciudad de La Paz, señora Elvira Llosa de Salmón, en el Hotel Plaza.

Sociales

INAUGURACION

El Alcalde de La Paz, Raúl Salmón, invita al acto de inauguración de la Exposición de pintores paceños que se llevará a cabo el martes 21 a horas 18.30 en el salón "Cecilio Guzmán de Rojas".

TRADICIONES PACEÑAS

La Organización Internacional Nueva Acrópolis presentará al Sr. Julio Iturri Núñez del Prado, quien disertará sobre el tema "Tradiciones Paceñas", con objeto de rendir homenaje al aniversario de la fundación de la ciudad de La Paz, el lunes 20 a horas 19.00 en la Biblioteca Municipal.

EXALUMNAS

La Asociación de Exalumnas del Colegio Sagrados Corazones comunica a todas sus socias, que el tradicional almuerzo anual se realizará el sábado 18 en los salones del Automóvil Club Boliviano. Venta de Tickets en la secretaria del Colegio y en la Opera.

ROTARY CLUB

Rotary Club de La Paz Central se reunirá en un almuerzo el dia de hoy a horas 12.30 en su sede.

En esta oportunidad disertará el señor Gonzalo Torrico F. sobre el tema "Semana de la Juventud".

"CANTARES"

En el Instituto Cultural Boliviano Alemán se llevará a cabo el jueves 16 la actuación infantil de Teatro y Titeres para niños menores de 8 años, titulados "Cantares" a horas 16.00 bajo el auspicio del Teatro "Runa" Colegio Alemán Mariscal Braun.

COMITE DE DAMAS BENIANAS
Renovación del Directorio en Gestión 1980-1981

Presidentas Honorarias Sra. Casta Ch. de Sierra, Sra. Ninfa Basadre Presidenta Activa, Sra. Ela Añez Gómez. Vicepresidenta, Sra. Victoria Garcia Muñoz. Segunda Vice Presidenta, Sra. Adriana de Gosalvez. Asesoras. Sra. Elena J. de Carrasco, Sra. Blanca R. de Rolón, Sra. Celia C. de Sánchez. Sra. Consuelo Ch. de Ballivián. Secretarias General, Sra. Marina Jordán, Sra. Cristina de Heurich. Secretarias de Cultura, Sra. Lola S. de Méndez. Sra. Irma de Salinas. Secretarias de Beneficencia, Sra. Bertha Z. de Vásquez, Sra. Urbanita de Fernández. Secretarias de Hacienda, Srta. Isabel Ardaya, Sra. Carmen de Rivero. Secretarias de Prensa y Propaganda, Sra. Velia Montaño, Sra. Blanca de Bedregal. Vocales, Sra. Nelly G. de Beni, Sra. María B. de Alcoreza, Sra. Bertha C. de Muñoz, Sra. Teresa P. de Bonles, Sra. Marina Ch. de Ballivián, Sra. Dania de Azcui, Sra. Olga A. de Suárez, Sra. Vilma C. de López, Sra. Ana María de García, Srta. Lía Barrero. Consejeros. Dr. Germán Vargas Martínez, Dr. Hans Delius, Sr. Raúl Monroa.

Secretaría permanente Plaza Murillo 519 3er. piso Teléfono 341859.

Aviones iraníes volvieron a...

(Viene de la página 1)

tancia entre sí, en las cercanías de la frontera con Turquía.

La agencia citó una declaración del Comando de la Guardia Revolucionaria islámica expresando que unos 300 insurgentes kurdos trataron de tomar las ciudades de Maku y Urmia y la base militar de Piranshahr para proclamar la secesión el domingo.

"Pero ellos no contaron con la resistencia de los habitantes locales", expresó la declaración. Ochenta insurgentes fueron muertos y el resto huyó, añadió.

La declaración afirmó además que la rebelión en Maku y Urmia fue apoyada por Irak para compensar sus "derrotas en el frente fronterizo sur".

Irán ha concentrado sus ataques aéreos en los últimos dos días en la ciudad de Irbil, en el norte de Irak, cuya población es predominantemente kurda.

Irbil se encuentra a 320 kilómetros de Urmia, a la que está conectada por carretera y posiblemente la aviación iraní atacó el área para evitar el eventual envio de ayuda a los rebeldes alzados en esa ciudad de Irán, sita a unos 650 kilómetros al noroeste de Teherán.

Un comunicado del Comando Militar en Teherán informó por otra parte que seis aviones MIG iraqueses fueron derribados hoy mientras incursionaban sobre Abadán, donde se levante la mayor refinería de petróleo iraní, en la costa oriental de Shatt El Arab y sobre la isla de Kharg, a 250 kilómetros al sur de Abadán, donde se encuentra la principal terminal de carga petrolera iraní.

El comunicado agregó que otros seis aviones iraqueses fueron derribados ayer, también sobre Abadán y Kharg.

El Comando Militar iraquês había afirmado por su parte que regresaron a salvo a sus bases todos los aviones que atacaron objetivos militares y económicos del enemigo que sufrieron muy fuertes daños".

Cien años de la Constitución...

(Viene de la página 3)

convencionales que intervinieron en los debates previos a la promulgación de la Carta de 1880: Nataniel Aguirre, Cochabamba; José Rosendo Gutiérrez, La Paz; Luis Pablo Rosquellas, Yamparáez; Félix Reyes Ortiz, Caupolicán; Belisario Boeto, Sucre; Abdón S. Ondarza, Cobija (Litoral); Emilio Fernández Costas, Azero; Pastor Sainz, Charcas; Modesto Omiste, Potosí; Severo Fernández Alonso, Lipez; Fernando E. Guachalla, Omasuyos; Nicolás Acosta, La Paz; José Santos Machicado, Larecaja; Mamerto Oyola, Santa Cruz; Jenaro Sanjinés, Pacajes; José David Berrios, Porco; Gregorio Pacheco, San Lorenzo; Melquiades Loayza, Pacajes; Teodomiro Camacho, La Paz; Mariano Baptista, Cochabamba; Aniceto Arce, Potosí; Belisario Salinas, La Paz; José María Santiváñez, Cochabamba, Miguel de los S. Taborga, Sucre; Eliodoro Villazón, Chapare; Félix A. Aramayo, Sud Chichas; Angel Zambrana, Santa Cruz.

En suma: toda una constelación de valores de los campos político, económico, cultura, literario y aun filosófico, en un país anonadado por el desastre de la Guerra del Pacífico, como si se hubiera querido hacer ver que la dolorosa pérdida del mar dio como resultado la unión de lo más florido de la nacionalidad, para la superación de un ominoso pasado.

Recordando el 2do. año de su llorado fallecimiento, elevad una oración por el eterno descanso de la que en vida fue ejemplar Maestra:

Sra. Doña M. VICTORINA Z. v. de GALARZA

ruegan asistir a la misa que se celebrará el día de mañana jueves 16 a Hs. 11 a.m. en el templo de La Merced.
Su asistencia merecerá la eterna gratitud.

La Paz, octubre de 1980.

Una oración por:

Don FELIX CRUZ

Q. E. P. D.

Luisa v. de Cruz, esposa; los hijos, Fernando, Ricardo, Luis, Juan Carlos y Jorge; las hijas políticas y nietos, ruegan asistir a la misa que se oficiará el día de mañana 16 del presente a Hrs. 11 y 30 en el templo de los Remedios, recordando los dos años de su sensible fallecimiento.
Favor que se agradece profundamente.

La Paz, octubre 16 de 1980.

Historietas

ORAMAS CLASIFICADOS

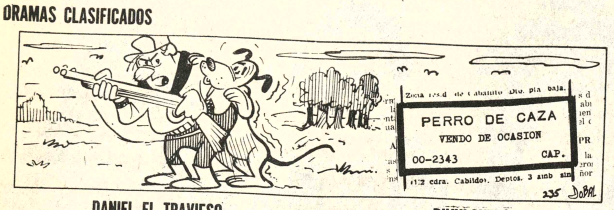

DANIEL EL TRAVIESO

Si, y no solamente son sus voces. Cuando mi papá se moja conmigo, sus PIES también hacen ruido.

DIVULGUELO

STERIX

RIA DE ORO

RIA PARKINS

TRACY

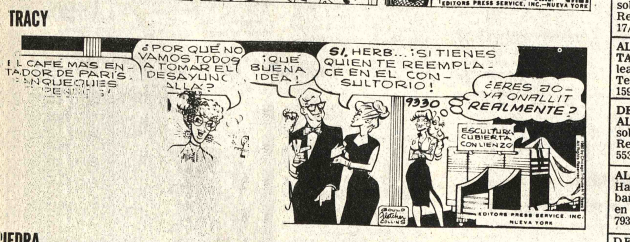

PIEDRA

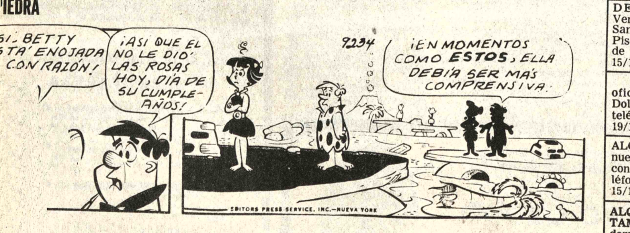

OS - ECONOMICOS - ECONOMICOS - ECONOMICOS - ECONO

Revistas Libros

EDITORIAL AYACUCHO Y LA LITERATURA MUNDIAL

Asturias:leyendas de Guatemala.- El alhajadito.- El señor presidente.
Alegria: El mundo es ancho y ajeno
Bello: Obra literaria
Barreto: Dos novelas: Recuerdos del escribiente
Isaias Caminha el triste fin de Policarpio Quaresma.
Carpentier: El siglo de las luces
Gallegos: Doña bárbara
Lugones: El payador
Nachado de Asis: Quincas borba
Palma: Cien tradiciones Peruanas
Tamayo: Obra escogida..

LOS AMIGOS DEL LIBRO COCHABAMBA, CASILLA NR. 450 LA PAZ, CALLE MERCADO NR. 1315

WESTER'S TRIRD NEW INTERNATIONAL DICTONARY nueve 2.751 páginas $b. 1.800.-- Telefonear 325051 y 365463 horas de oficina .(14-18/13154).

¿MALA LETRA? La solución. Método de Caligrafía "LARM" Sistema de escritura capaz de cambiar su letra en pocos dias. No necesita profesor método completo. Venta LIBRERIA "EL ATENEO" Ingavi 989 (8-18/130966)

Profesores Academias

ACADEMIA DE DACTILOGRAFIA "ORURO" nuevos cursos, comienzan lunes 20. Coroico 1429. Telf. 357518 (4/131192)

ALEMAN CLASES A DOMICILIO (todo nivel) Teléfono 375154 (mañanas) (15-19/13182)

CURSO CHOFER PROFESIONAL particular, manejo camión pesado 220 qq. automóvil, motocicleta, pura práctica clases individuales. Calle Sagárnaga 363 (3-22/130713)

DESEO tomar curso de pastillaje, de tortas. Ref.: 367552 (25-28/R)

Departamentos Habitaciones

ALQUILO DEPARTAMENTO nuevo, independiente 3 dormitorios, garaje. teléfono dependencias empleada. Teléfono 352924 (15-16/131191)

VENDO PROPIEDAD horizontal 324518 (15-16/13190)

VENDO PEQUEÑO departamento independiente en casa particular Tel. 361478 (15-17/131183)

DEPARTAMENTO ALQUILO a matrimonio solo en Alto Sopocachi. Ref. Teléfono 355113 (15-17/131177)

ALQUILO DEPARTAMENTO Nuevo, soleado Villa San Antonio Teléfono 330998 (14-16/131159(.

DEPARTAMENTO ALQUILO a matrimonio solo en Alto Sopocachi Referencias teléfono 3-55331 (14-16/131178).

ALQUILO AMPLIA Habitación amoblada, baño privado garaje Tel. en Calacoto Teléfono 793330 (14-16/131170).

DEPARTAMENTO Vendo ocasión , Edificio Santa Isabel Bloque "A" Piso 17 Dpto. 17-02. Verlo de hrs. 11.00 a 20.00 (9-15/130979)

LOCALES Para oficinas alquilo Villa Dolores, Alto La Paz, teléfonos 811202 810269 (10-19/131051).

ALQUILO Departamento nuevo, de un dormitorio con teléfono. Ref: Teléfono 356245. (11-15/131072).

ALQUILAMOS DEPARTAMENTO Sopocachi 2-3 dormitorios Teléfono Hotel Sheraton Of. 224 (14-17/131167).

Casas

NECESITAMOS casas , terrenos, departamentos y vehiculos para venta cualquier precio tenemos clientes solventes Potosi 1285 3er. piso Of. 303 Teléf. 360688 (14-15/131172).

VENDO DE OCASION EDIFICIO en construcción zona Miraflores 600 Mts2 construidos. Referencias teléfono 793005 (15-17/131194)

ANTICRETICO o venta casa Obrajes 324518 (15-16/131190)

OFICINA ALQUILO en edificio Ayacucho Camacho esquina Loayza piso 11 Of. 1106 (15)

VENDO Local comercial, Galeria Edificio Guachalla. Ref: Teléfono 373571, 352923 ó Porteria. (11-17/131068).

VENDO POR MOTIVO DE VIAJE "CHALET" en media construcción zona Los Pinos, precio de ocasión. Referencias Teléfono 793005 (15-17/131194)

EN VENTA Casa y Teléfono Av. República N° 1526 (14-16/131162).

ALQUILAMOS CASAS Sopocachi, Obrajes, Calacoto 3-4 dormitorios Teléfono Hotel Sheraton Of. 224 (14-17/13167).

VENDO Chalet en Cochabamba a estrenar, sobre 616 m2. Aurelio Garcia 50 frente Embotelladora Tunari, con agua, alcantarillado, luz, jardin, teléfono 41870. (12-21/131091).

VENDO CASA con dos amplios departamentos. Guerrilleros Lanza 1004 (8-15/130955)

CASA Vendo como terreno 351927. (28-30/0c.130537).

OFRECEMOS casas, terrenos, departamentos vehiculos en general precios bajos y convenientes Potosi 1285 3er. piso Of. 303 Teléf. 360688 (14-15/131172).

ALQUILO Casa nueva todo confort , teléfono 792375. (10-16/131060).

Restaurantes Bares

En la zona Santa Rosa Grande, Alto Miraflores, esquina entre calles 2-3 servimos riquisimos platos, Fricasé, Chicharrón y platos variados especialmente los sábados y domingos atiende su propietaria Sra. Mercedes de Vargas. Visitenos y saldrá satisfecho los esperamos. (11-25).R.

Tiendas Kioscos

URGENTE NECESITO UNA PEQUEÑA TIENDA O KIOSCO ZONA CENTRAL. Referencias teléfono 323788 (Sra. DORA) (11-20/R).

Propiedades Terrenos

TERRENO VENDO Alto Achumani frente complejo Strongest 300 Mts2. $b 300.000, recibo ofertas. Ref. Díaz Romero 1545 Miraflores (15-22/13188)

LOTE 236 M2. sobre Plaza Principal Quillacollo, teléfono 357440-363531. (11-15/131074).

ACHUMANI Alto Obrajes, vendo terrenos por viaje teléfono 330998 (14-16/131171).

VENDO 300 m2. Alto Achumani, Complejo The Strongest. Ref. Teléfono 791154 (7-16/130885).

TERRENO En venta terreno de 1.000 m2 en Cota Cota, frente a Urbanización de La Renta. Ref: Teléfono 793676. (11-20/131079).

IRPAVI Gran oportunidad vendo por motivo de viaje dos hermosos lotes de 300 metros cada uno al mejor postor. situados sobre la Avenida principal Cnl. Sánchez Ref: 363338 (10-16/129542).

Técnicos

COCINAS ESTUFAS gas reparamos limpiamos electricistas plomeros técnicos especializados. Teléfonos 810648, 362819 (15-18/13180)

PLANOS DE CONSTRUCCION aprobados por Alcaldia. Teléfono 300469 (15-19/131179)

CONSTRUCCIONES se efectúan de viviendas económicas y en hormigón armado. Teléfono 300469 (15-19/13179)

PINTOR INTERIORES trabajos garantizados Teléfono 300419 (18-7-Octubre/129452).

TODO Servicio Urcupiña , mantenimiento y reparaciones de eléctrodomésticos, plomeria, electricidad, albañileria y pintura, atención de toda clase de fiestas sociales y servicio de amplificación teléfono 363026, calle Sucre 1125 Esq. Junin . (11-25-R).

PLOMERO Se hacen instalaciones y reparaciones teléfono 354306 (10-16/131065)

CEPILLAMOS PISOS teléfono 323629 (26-26 octubre /128699).

PLOMERO Instaciones y reparaciones en general, teléfono 379639. (10-17/130996).

ELECTRICISTA se hacen instalaciones eléctricas Teléfono 363920 (14-17/131161).

PLOMERO Hace instalaciones y reparaciones con garantia. teléfono 367344. (10-17/130996).

PLOMERO INSTALACIONES REPARACIONES y cafones teléfono 367827 (13-20/1311).

IMPERMEABILIZACION de techos, terrazas, goteras, tanques de agua en general con materiales importados Teléfono 329030 (14-23/131157).

PINTOR INTERIORES Imitación empapelados Teléfono 300419 (14-23/1311153).

PLOMERO INSTALACIONES SANITARIAS Bustinza teléfono 370844 (6-22/130870).

TV. SERVICE TV. COLOR negro blanco, Zenith, Colorado , Philips, Hitachi, Nec, Admiral, Reparamos equipos Stereos, cuadrafónicos, 3 en 1 y otros Betamax servicio a DOMICILIO CON GARANTIA teléfono 361123 (13-17/128198)

TV. SERVICE TV. COLOR, NEGRO BLANCO Zenith. Admiral. Sony, Hitachi EQUIPOS STEREOFONICOS 3 en 1 Betamax. Otros cambio de ciclaje cualquier marca reparamos servicio DOMICILIO con garantia (no confunda con similares), Ref. teléfono 361123 (22-31/128654).

TECHOS Cambios modificaciones refacciones en general Teléfono 329030 (14-23/131157).

CEPILLAMOS PISOS plasificamos Teléfono 329030 (3-22/130715)

ELECTRICISTA Ofrece reparación de cocina e instalaciones garantizadas Tel. 785055 (14-23/131174).

REPARAMOS REFRIGERADORES cocinas a gas, eléctricas, calefones, lavadoras GARANTIZADO teléfono 367827 (13-20/131100)

ELECTRICISTA Ofrece reparación de cocinas e instalaciones en general, teléfono 785055. (7-17/130612)

MECANOGRAFO Repara máquinas de escribir, coser, a domicilio. Ref: Teléfono 373661. (12-18/131089).

T.V. REPARAMOS T.V. Service Zenith un año de garantia) cuadrofónicos 3 en 1 video cassett, betamax, refrigeradores, lavadoras, con técnicos especializados en el exterior todo trabajo en su domicilio Teléfono 357566 (14-19/131169).

SERVICIO TECNICO COPACABANA Proyecto, trabajo , reparación a domicilio, toda hora cocinas, calefones, refrigeradores equipos stereofónicos, televisores, electrónica y Electricidad en general garantia Economía Fono. 368641 (14-18131173).

Empleados

ATENCION GUARDERIAS de niños señora hábil para cuidar niños, ofrece sus servicios ofertas escribir Rincón Casilla 2382 (15/131189)

NECESITO DOS OPERARIOS carpinteros Referencias avenida Manuel Garcia calle 23 Achumani N° 200 (Micro A) (8-10/R)

NECESITAMOS Cocineras, múltiples, niñera, zonas residenciales, buenos sueldos. Av. Arce. 2298, Oficina 5. (10-16/130998).

NECESITAMOS Señorita con práctica para atención Snack Tumusla 441 (14-15/131163).

NECESITO Empleada doméstica, teléfono 342946. (12-15/131092).

SECRETARIA con amplia experiencia ofrece sus servicios para medio tiempo (mañanas) o trabajo temporal. Perfecto dominio de taquigrafia, redacción propia, dactilografia, excelente ortografia y archivo. Teléfono 322513 (15-18/13186)

Negocio$ $

COMPRO ORO CHAFALONIA joyas con brillantes, diamantes, perlas netas. Potosi 876 kiosco entre Jenaro Sanjinés. (15-24/131185)

VENDO EQUIPO Peluqueria de hombre o mujer Héroes del Acre 1459 Peinados Petrit San Pedro (14-16/131164).

PRESTO DINERO sobre joyas prendas fono 375906 (13-19/131096)

COMPRO ORO Y PLATA en joyas, cualquier estado, pago contado, Murillo 786 Of. 3 esq. Santa Cruz (17-16 octubre/130060)

COMPRO ORO Y PLATA en joyas, pedazos monedas, dentaduras, aretes, cualquier estado, pago contado. Edif. Libertad Jenaro Sanjinés, esquina Potosi 3er. piso Of. 304. Teléfono 365557 (17-16 octubre/130060)

COMPRO ORO Y PLATA en joyas, cualquier estado, pago contado. Socabaya 413, Of. 5 esquina Potosi (17-16 octubre/130060)

COMPRO ORO Y PLATA en joyas, cualquier estado, pago contado. Edif. Alameda «El Prado» Of. 2. B. (17-16 octubre/130060)

COMPRE... COMPRELE AL PAIS guerra al contrabando compre en JOYERIA "HUGO" Precios directamente de fábrica. También COMPRAMOS ORO pagamos los mejores precios anillos de promoción. Aros en el dia, joyas garantizadas y sellado 18 K. Industria boliviana "900" Ref. Nicolás Acosta N° 400 y Avenida Arce 2003 Fonos 336327 y 357015 (3-15/130413)

PRESTAMO Necesitamos $b. 600.000 damos excelente garantia primera hipoteca títulos saneados, igualmente distintas sumas capitalistas no pagan comisión Teléf. 360688 (14-15/131172).

ORO En joyas, compro dentaduras de oro, objetos de plata, monedas de oro pagamos hasta 450 gramos al instante. Colón 463 interior izquierda 2º patio. Atendemos todo el dia incluso sábados. (12-19/131096).

COMPRO ORO Y PLATA en joyas, cualquier estado, pago contado. Edif. Oruro Of. 3 (Entre Mariscal Santa Cruz y Murillo) (17-16 octubre/130060).

COMPRAMOS JOYAS, dentaduras de oro, objetos de plata, monedas de oro, pagamos hasta 450 gramos al instante. Loayza 250 primer piso Of. 106. Atendemos horas de oficina incluso sábados. (12-19/131096).

Ofertas especiales

PIZARRA LAJA-TARIJA Pulida. Laja cumbre desde $b. 30.- metro, lado Policia Narcóticos, Sopocachi. (9-25/130977).

LAMPARAS Vea surtido en lámparas de pié, colgantes, arañas, apliques y otros en la Calle Goyzueta N° 203-B esq. Pasaje Inca Fono. 354933 (14-20/131166).

ATENCION FOTOGRAFOS de ocasión VENDO AMPLIADORA, marginadora, dos cubetas, tambor oscuridora de película, un termometro y varios. Referencias avenida Mariscal Santa Cruz, Edificio Presencia, planta baja. buscar al Sr. Ortega Sec. Publicidad (4-15/R)

Vehículos

VENDO VAGONETA LOND CRUISER Motor 6 en linea equipado doble tracción, con guinche. Vagoneta Lift Back 78. Motor 4 en linea equipado doble tracción de lujo. 360688

VENDO automóvil Toyota corona 2000 "79" completamente equipado de lujo. Vagoneta TOYOTA corona 79 corona 2000 completamente equipada de lujo. Telf. 360688.

MICOS - ECONOMICOS - ECONOMICOS - ECON

Varios

VENDO BICICLETA PROFESIONAL BIANCHI-ITALIANA flamante Y CAMARA FOTOGRAFICA Minolta X E 5 interesados. Dirigirse a calle Colombia Nº 163 3er. Piso. Preguntar por Sra. Nora. Días hábiles de 12 a 14.30 y 18.30 a 21.00, sábado y domingo todo el día (7-11/130627)

AVISO QUEDA Nulo el talonario telefónico Nº 10370 por haberse extraviado (14-16/131165).

TRAMITES MILITARES Libretas, beneméritos, pensión viudas, benemérito DANIEL ARDUZ, procurador titulado, secretario Tribunal Justicia Militar. Sabárnaga 161, casilla 3807. (12-18/131084).

RECIBIMOS MERCADERIA En general, tenemos tienda amplia en zona comercial, teléfono 378659-370434. (12-19/131058).

OCASION VENDO máquina heladera nueva marca PLATZER y congeladora nueva GENERAL ELECTRIC Teléf. 360688 (14-15/131172).

URGENTE COMPRO VITRINA SALTENERA Referencias teléfono 323788 (Sra. DORA) (11-20/R).

OCASION VENDO CAJONES todo tamaño Referencias 321051 ó Ayacucho 209 (14-19/R).

POR EXTRAVIO del contrato de TASA Nº 20356 y talonarios queda nulo (14 +16/131159).

TEJA COLONIAL Procedencia cerámica Oruro, se vende, 500 piezas Ref. Teléfono 795413 (14-15/131155).

GESTIONAMOS LIBRETAS MILITARES Licencias matrimoniales, carnets identidad, legalizaciones. Sagárnaga 173 OFICINA 4 segundo piso (8-19/130969)

VAJILLA ALQUILO ENTREGA A DOMICILIO teléfono 330948 (26-28 Oct./130507)

ESPUELINES para botas de damas vendo Calle Santa Cruz 290 Fono 351323 (2-16/130637).

EXTRAVIO Habiéndose extraviado los talonarios de Acciones de TASA números 18772-187888 a nombre de Javier Muñoz Urquizo quedan nulos. (15-17/131184)

KIOSKO DE LLAVES "UNION" Apertura de chapas, candados, gavetas, autos de toda marca, todo trabajo es garantizado. Trabajos a domicilio y copias al minuto. Figueroa Kiosko No. 1. (9-15/130983).

Muebles

COMPRO MUEBLES artefactos eléctricos, etc. Ofertas al teléfono 352751 (15-17/1312)

Animales

LLEGARON PEKINESES bellos, cachorritos talla Cero vende CASA DE REGALONES "CHAMPION" Saavedra 1541 lado Skobol (15-17/131248)

LOROS HABLADORES, tordos, cardenales, testigos, vende CASA "CHAMPION" Saavedra 1541 (15-17/131248)

CACHORROS BOXER pastor alemán, Cocker Spaniel, vende CASA DE MASCOTAS Saavedra 1541 (15-17/131248)

Teléfonos

TELEFONO (aparato) compro ofertas Edificio Ayacucho Camacho esquina Loayza piso 11 Of. 1111 (15/131189)

TELEFONOS NECESITAMOS en alquiler zona céntrica ofertas en Edificio Ayacucho Camacho esquina Loayza piso 11 Of. 1111 (15-13189)

Orquestas

CARLOS ROJAS Organista Teléfono 364206 (18-17/Octubre/130079).

NIGHT DANCING AMPLIFICACION música disco y juego de luces teléfonos 365215 y 365482 (14-19/131178).

DISCO MOVIL Unlimited Light and sound, el sistema ilimitado de luz y sonido. Teléfono 310190 (15-21/131187)

ALQUILO JUEGO DE LUCES Tipo Discotec. Ref. calle Tarija Nº 355 (11-20).

ORQUESTA "MACONDO" TELEFONOS 786103 - 373010 (19-20 Oct. 130160).

ORQUESTA SOL TROPICAL Teléfonos 358195 - 365374 (24-25 Oct./130290)

ORQUESTA Juvenil Cosmos, teléfono 364374 (7-9 Nov./ 130616)

LOS DANTES Grupo orquestal Teléfono 359452 (14-28/131158).

ORQUESTA Fico Mariaca Fono 364041 (16-17-octubre/129987).

ORQUESTA "Los Tropicales" Lucho Callejo, teléfono 350713 (9-10 Nov./130978)

ORQUESTA JAZZ AZUL Av. Saavedra 1144 Teléfono 326805 (2-16/130646)

AMPLIFICACION BURBUJAS luces y música éxito, teléfono 364374 (8-28/130899)

ORQUESTA ELECTRONICA "Bicolor", teléfono 352801 (25-15 Oct./130432)

CARLOS ZURITA ORGANISTA Teléfono 810727 (2-5 Nov/130707)

LOS ONIX conjunto electrónico Tel. 371087 - 365996 (1-15/130619).

ORQUESTA STEREO Teléfono 364581 (8-2 Nov./130951)

LOS RAMBLER Conjunto orquestal Teléfono 324080 -312479 (5-8-Noviembre/130868)

COCHABAMBA

EN COCHABAMBA EN VENTA oficinas y locales comerciales para toda función, varias superficies, edificio moderno, zona bancaria, una cuadra plaza principal. Ref. Jordán E-0224 Casilla 575 Teléfono 21163 Cochabamba (15-21/121727)

POR $b. 695.000.-- Cala Cala Cochabamba, regalo chalet en construcción, instalación sanitaria propia, garage amplio, edificación de fondo, etc. sin intermediarios, San Martín 6225 esquina Sucre, Of. 3, teléfono 29995 Cochabamba. (12-21/121725).

EN COCHABAMBA A 5 km. Av. Blanco Galindo, zona el paso Quillacollo, vendo 3 hras. de terreno. Ref: Av. San Martín 6225 esquina Sucre, Of. 3, teléfono 29995 Cochabamba. (12-21/121725).

EN COCHABAMBA Callapos, cualquier dimensión vendemos en vagones de Ferrocarril y camiones, somos grandes productores. Pedidos "Emabol" casilla 2378, Teléfono 40045, 41551 (7-27/121712.

COCHABAMBA Agradable casita vendo, sobre 446 m2., frutales, piscina con pozo propio por $b. 895.000, incluyendo teléfono. Ref: Av. San Martín 6225 esquina Sucre, Of. 3 teléfono 29995 Cochabamba. (12-21/121725).

EN EL VALLE DE COCHABAMBA Vendo 4.200 mts. de terreno camino antiguo a Quillacollo, tras Hospital Steon. Ref: San Martín 6225 Of. 3. teléfono 29995 Cochabamba (10-19/121720)

EN COCHABAMBA Vendo chalet a estrenar calle Fco. Prada 2625, a cien metros de Iglesia San Pedro, cruzando el pasaje de enfrente, 3 dormitorios , 2 años, pieza empleada, Ref: Teléfono 47192. (10-22/121718).

EN COCHABAMBA De ocasión un lote en venta en zona comercial 355 m2. o la mitad, Abaroa, 6239 entre Santivañez y Jordan. Ref. la misma (10-19/121719).

EN COCHABAMBA Vendo hermoso terreno, superficie 11.392 m2. tras Hospital Seton. Ref: San Martín 6225. Of. 3 teléfono 29995. Cochabamba. (10-19/121720).

SANTA CRUZ

EN SANTA CRUZ se vende una casa quinta camino a Por huelo de una cuadra a s de Alimentos Balanceados, tiene plantación de maíz y plantas frutales. Ref. Ingavi 286 ó teléfono 27687 (15-21/129557)

EN SANTA CRUZ VENDO de ocasión lotes o manzana al lado urbanización Monteverde Urbanización aprobada plan regulador teléfono 42388 - 30858, Santa Cruz (13-17/129555)

ATENCION SANTA CRUZ Kawasaki, Z-1000 cc. vendo. Razón: Hotel Asturia. (10-19/131000).

SANTA CRUZ vendo casa tipo colonial 200 M2. construcción sobre terreno de 500 M2. $b. 1.500.000. Llamar al 24813 (3-7/129540)

SANTA CRUZ Se precisa Bioquímico recién egresado para Laboratorio de Análisis Clínico, enviar curriculum vitae Casilla 1274 Santa Cruz, Bolivia. (11-17/129552.

TARIJA

EN TARIJA VENDO TERRENO 687 metros $b 650 Ref. Cochabamba Sr. Lara, Wayna Kapac 010119. La Paz, Carlos Murillo Teléfono 363405, Santa Cruz, Víctor Lara, Santa Bárbara 48. Tarija Teléfono 3009 (15-24/13181)

TARIJA Hermosos departamentos estrenar. Vendo, permuto con casa Santa Cruz. Amplios salones, tres dormitorios, dos baños, escritorio, bar, jardines, etc. Ref. Teléfonos: Santa Cruz 38722. Tarija: 3008, La Paz: 372032. (11-19/131070).

EN VENTA OFRECEMOS HOTEL "LA MAMORA" mitad camino TARIJA BERMEJO inmueble encuestrase equipado para funcionamiento inmediato.consta motor de luz y agua potable. Referencias HOTEL PONTERA 6 TARIJA teléfono 3601 - 2246 (19-20/Oct./91389).

ORURO

MAQUINAS HELADERAS Diferentes modelos y tamaños en ELEKTRA S.R.L. atendemos pedidos al por mayor, repuestos en general, Av. 6 de Octubre 1644, 43 casilla 806, teléfono 54203 (10-11 Nov./109111).

CANERIA COBRE 0,81 mm. espesor especial para refrigeración 1/4'' 3/8'', 1/2'', 5/8'', 3/4'' rollos de 50 pies "ELEKTRA S.R.L". Avenida 6 de Octubre 1644, casilla 806, teléfono 54203 (7-11/Nov./109112)

ORURO CHIJCHI KOLLA el verdadero reconstituyente vitalizador de los Incas eficaz restaurador sexual. Farmacias San Agustín, Nelson (1-20/130614).

SUCRE

EN SUCRE SE VENDE CASA de renta con amplio almacen a pocos pasos de la plaza principal; calle Argentina Nº 23 Referencias Sucre Teléfono 1961 en La Paz Tel. 792775 (14-18/S).

Cuatro norteamericanos y un...

(Viene de la página 1)

A causa de la polémica, un Comité encabezado por Berg recomendó una postergación de la investigación en este campo.

Gilbert y Sanger desarrollaron métodos independientes para determinar la secuencia de los nucleotides, los bloques que forman el DNA.

El Cambridge, Sanger, de 62 años, descubrió su descubrimiento como "un método para leer el DNA".

Indicó que el procedimiento trata al DNA como si fuera un libro. "En un libro, la información está codificada en el orden de las letras del alfabeto. Si uno puede leer esa información, puede entender el libro".

El bioquímico sueco Peter Reichard, al explicar el otorgamiento del Premio, dijo que la distinción tiene un enorme potencial para la ciencia de la biotécnica,es decir para el uso de los procesos biológicos con el fin de producir bienes.

"La biotécnica, que es la tendencia del futuro en la medicina, no podría hacerse sin la investigación del DNA", dijo Reichard, "Sería como fabricar calculadoras sin la electrónica".

Las investigaciones sobre este ácido son extremadamente importantes para el estudio del cáncer, que es causado cuando el material genético de las células pierden el control de su crecimiento y procesos de división.

Sanger ganó su primer Premio Nóbel en 1958, que obtuvo por descifrar las secuencias de los aminoácidos, integrantes de las proteinas.

El norteamericano James Bardeen ha sido el único científico que gana dos veces el Premio Nóbel de Física. Compartió el de 1972 en ese campo por la invención de los transitores y en 1972 volvió compartirlo por los superconductores.

Otros que ganaron el Nóbel en dos ocasiones fueron Marie Curie de Francia en física y química y el norteamericano Linus Pauling, que obtuvo el de química y el de la Paz. Desde 1975, doce de 16 Premios Nóbel de física han sido norteamericanos.

Los premios de hoy fueron los últimos de los cinco de este año. Fueron establecidos por el inventor de la dinamita, el sueco Alfred Nóbel, para recompensar trabajos de fines humanitarios. El Banco Central Sueco anunciará mañana el Nóbel de Economía.

Los norteamericanos ganaron o compartieron cuatro de los cinco otorgados hasta ahora, incluso los de hoy.

La semana pasada el escritor polaco-norteamericano Czeslaw Milosz, de la Universidad de California en Berkeley, fue galardonado con el premio Nóbel de Literatura por sus poemas, novelas y ensayos en polaco.

Al día siguiente, el norteamericano George Snell, de 76 años, y el también norteamericano oriundo de Venezuela, Baruj Benacerraf, de 60 de la Universidad de Harvard, compartieron el Premio de Medicina con el frances Jean Daussel, por sus trabajos en inmunología.

El Comité noruego concedió ayer el Premio Nóbel de la Paz al argentino Adolfo Pérez Esquivel, que encabeza en su país un grupo cristiano de defensa de los derechos humanos.

Presidente insta a desterrar la...

(Viene de la página 1)

también la política de severa austeridad del gasto público, al que debemos sujetarnos, porque sólo con la aplicación de estos correctivos lograremos superar una parte de la crisis económica del país y porque así lo exigen las actuales circunstancias.

Estamos imbuídos de los serios problemas comunales que se confrontan en las zonas periféricas de las ciudades. También nos preocupa la atención que deben merecer las mayorías nacionales. Prefectos y alcaldes deben aunar esfuerzos para superar estos problemas que agobian al pueblo. Esta unión de esfuerzos debe estar ligada estrechamente a las entidades del Estado destinadas a prestar su apoyo a los programas prefecturales y comunales. Nuestro objetivo en esta hora de prueba es evitar el derroche de recursos económicos y recursos humanos.

Es evidente que las instituciones públicas constituyen las células primarias de la administración. Su acción es microadministrativa y gerencial. A su frente existe, por tanto, un órgano, personal o corporativo, que ejerce las funciones de dirección que es responsable ante el poder público por los resultados de su gestión. La autoridad, en la toma de decisiones, es delegable a las instancias inferiores de la organización, sin embargo, lo que no es delegable, lo que no se delega nunca, sino que se extiende a lo largo de toda la cadena de la delegación, la responsabilidad, mucho más, si el contenido de esa responsabilidad, es la salvación de la patria, antes que la elaboración del producto específico.

Consecuentemente, todo lo que se propone ha de realizarse con perfección. El país estaba en el caos, fue tal la fuerza destructiva del anarco-sindicalismo y de la falsa democracia institucionalizada, que muy difícilmente podremos salir de los escombros en que nos dejaron los irresponsables de la ultraizquierda. Es cierto que seguiremos siendo blanco por la defensa de sus baluartes de privilegio y dominio: trataran de empujar nuevamente a las bases populares del pueblo, para exigir lo imposible, tratarán de engañar como en el pasado inmediato.

En este contexto, a ustedes, señores prefectos y alcaldes, es a quienes toca secundar, interpretar y realizar el programa faccionado por el Supremo Gobierno.

Y ello, no ha de ser posible en un marco de prejuicios sino de trabajo sincero, sacrificado y realista, nadie debe medir su disposición por la promoción o alternación de valores, todos deben hacerlo en función de la continuidad administrativa, porque primero es la patria y después sus conductores. Primero es la colectividad, después la promoción individual. Bolivia requiere del servicio de sus hijos y, los que tenemos responsabilidades conjuntas, no podemos defraudarla.

Sin bajar la guardia, tenemos que marchar, hasta alcanzar el triunfo real de la reconstrucción nacional, que sólo será obra de los bolivianos y de nadie más.

Por estas razones, por las causas señaladas, en esta hora de decisiones y, en estos momentos de la historia, debemos reafirmar la unión del pueblo y de las Fuerzas Armadas, no como pilares de la actitud de un gobierno, sino como respaldo de la única instancia que puede poner de pie a Bolivia, borrando tanta injuria, tanta calumnia, su postración y atraso. Sólo así legaremos a nuestros hijos una patria con libertad y con dignidad.

Y estas palabras, sean las augurales, así como propiciadoras de un acto noble, quizá el primero en la historia, en que autoridades del gobierno central deliberarán por el mejoramiento del país.

En este sentido, declaro inaugurada la primera Conferencia Nacional de Prefectos y Alcaldes de Bolivia.

Gracias".

La educación debe contribuir...

(Viene de la página 9)

sólo profesores interinos están dispuestos a prestar servicios en zonas alejadas , donde no existe la supervisión necesaria. Otro problema actual vinculado al anterior, es la "sobresaturación de maestros". En ese sentido, se ha llegado al convencimiento, según dijo, que el país necesita sólo ocho Normales, rurales y no 21, como ocurre en la actualidad.

Entre las otras sugerencias para superar la actual crisis de la educación rural, el Prof. Paravicini, citó la idea de formar núcleos integrados, concentraciones escolares, para dar a la juventud campesina mayores oportunidades educativas y mejores contenidos. De igual forma, dijo que se piensa "racionalizar la matricula", distribuir mejor a los maestros de acuerdo al número de alumnos.

Estas y otras sugerencias serán consideradas a tiempo de definir las "bases y alternativas del reordenamiento de la educación boliviana", que viene elaborando actualmente CEREI.

Medidas gubernamentales...

(Viene de la página 3)

despachos, se nombra a los siguientes jefes:

Primer cuerpo: propietarios, comerciantes, emprearios de industrias, empleados, abogados y estudiantes.

Primer Jefe, Daniel Campos.

Segundo id. Francisco Gutiérrez

Tercer id. Martín Benavides.

Segundo cuerpo: de artesanos.

Primer jefe. Coronel Mariano Morales

Segundo id. Emeterio Chacón

Tercer id. Manuel H. Lavayén

Los oficiales serán oportunamente nombrados.

Art. 6º. Después de cerrada la matrícula, el Intendente de policía capturará y dará de alta en cualesquiera de los cuerpos de línea, a todo individuo que fuere encontrado sin su respectiva boleta de alistamiento.

Art. 7º. Todos los individuos que mantuvieren en su poder armas, municiones o cualesquiera pertrechos de guerra, sean del Estado o de propiedad particular, los presentarán en la Intendencia de policía en el término de ocho días contados desde la fecha, bajo la pena de ser considerados como traidores a la patria, si se les encontrase después de pasado el término en las requisas domiciliarias que se decretarán oportunamente.

Art. 8º. Todo individuo de cualquier estado, sexo o condición, que en conversaciones públicas o privadas manifestare conato de desorden o simpatías en favor del enemigo o difundiese noticias alarmantes o subversivas, será aprehendido para someterle a juicio en consejo de guerra verbal, o para ser confinado al lugar designado por la autoridad.

Art. 9º. Las cuotaciones del empréstito de guerra serán cobradas coactivamente, mediante el apremio personal y estricto de los deudores, después de los tres días de ser notificados para el pago.

Es dado en la Casa de Gobierno de la ciudad de Potosí, a 31 días de enero de 1881.

Para que llegue a conocimiento de todos, publíquese por bando.

Potosí, enero 31 de 1881.- M. Omiste.- W. Alba, Secretario.- Juan Garrón, Notario de Hacienda.

Del Archivo Documental y Bibliográfico del Ejército.
Investigación: Gral. R.F.B.

National
ARTEFACTOS PARA EL HOGAR DE FAMA MUNDIAL

Ministro del...

(Viene de la página 9)

tremista en América Latina", instando a llegar al siglo XXI "justificando el legado recibido de nuestros Libertadores y manes de la patria". Sólo así, dijo, Bolivia alcanzará una etapa de auténtica grandeza nacional.

AGRADECIMIENTO

El prefecto de Santa Cruz, Oscar Román Vaca, agradeció, en representación de prefectos y alcaldes, por la acogida recibida en La Paz, señalando que el trabajo del gobierno pesará no sólo en la historia, sino que marcará rumbos definitivos en el camino que sigue América en su lucha contra los extremismos imperialismos. Dijo que la convocatoria a esa reunión, debe constituir una pauta que marque la labor de las autoridades.

Dijo que esas autoridades estaban comprometidas, aun a costa de su tranquilidad, a seguir en la lucha que pertenece a los abanderados de la libertad y defensores de los valores humanos. Prometió lealtad a las Fuerzas Armadas y pidió al Todopoderoso que bendiga a Bolivia.

MENSAJE

Finalmente, el Secretario General de la Presidencia, Cnl. Mario Escobari Guerra, leyó un mensaje del presidente Luis García Meza, cuyo texto publicamos en nota aparte.

Historietas

JUSTO Y FRANCO

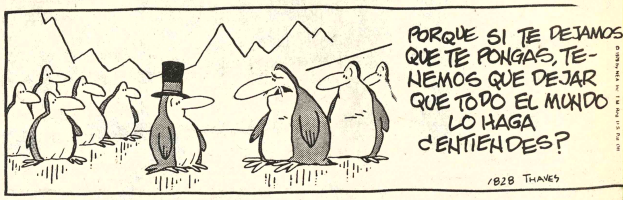

Récords Mundiales

EL DETALLE QUE FALTABA

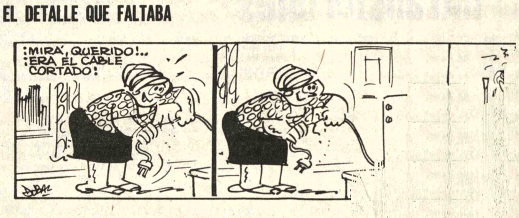

DON FULGENCIO

DOÑA TREMEBUNDA

RAMONA

DR MERENGUE

POCHITA MORFONI

PRESENCIA Deportes

La Paz, Bolivia, miércoles 15 de octubre de 1980.

COLEGIO FATIMA.- Equipo de Volibol del Colegio "Nuestra Señora de Fátima", que participa en el certamen intercolegial de volibol, que auspicia la Dirección Nacional de Educación Física Escolar.

Viaja mañana equipo paceño de motocross

Para actuar en nacional de Tarija

Quedó conformada la selección paceña de motocross, que asistirá este domingo a la competencia nacional que se disputará en la ciudad de Tarija, por puntaje válido del ranking nacional.

Oscar Sanjines, titular de la Asociación de La Paz, anticipó que en la categoría 250 cc. estarán Roberto Alanoca, Walter Nociglia, Oswaldo Rosales, Jorge Alanoca, y otros pilotos más.

La categoría 125 cc, la más importante para las pretensiones de La Paz, está integrada por Wilter Ocampo y Walter Beckmann. Los dos pilotos se complementan muy bien.

EL VIAJE

El viaje de la selección de motocros tendrá lugar mañana a las 18.00 horas. Las máquinas de los pilotos paceños serán embarcadas el jueves para luego utilizarlas el sábado en las pruebas de entrenamiento.

La Asociación de Tarija está realizando todos los esfuerzos necesarios para lograr un rotundo éxito.

El escenario donde se realizará el torneo está siendo preparado convenientemente por las autoridades y maquinaria pesada estaba trabajando para habilitarla en el menor tiempo posible.

En el nacional de Motocross además tomarán parte delegaciones de Cochabamba, Santa Cruz, Sucre, Potosí y La Paz.

Argentinos enfrenta hoy a checoslovac

BUENOS AIRES, 14 OCT (EFE).- Las selecció fútbol de Argentina y Checoslovaquia se enfre mañana miércoles en el Estadio "Monumental" de E Aires en un partido amistoso, último de la miniserie nacional del equipo local.

En su preparación para la "Copa de Oro" de tevideo y el campeonato mundial de España en 19 selección argentina jugó el jueves último con Bul venciendo 2-0, y el domingo con Polonia, triunfando 2-1

La primera de esas dos actuaciones estuvo muy le confórmar al público local, mientras que contra Polo notaron algunos signos de recuperación.

El entrenador César Luis Menotti considera a coslovaquia como 'el rival más difícil'' de la miniserie nacional, ya que el equipo europeo viene precedido de buenos antecedentes, incluyendo el haber estado en la final de la pasada "Eurocopa" de Naciones disputa Italia.

El entrenador checoslovaco, Josef Venglos, dijo h llegar con su equipo a Buenos Aires, que el miércoles dremos en el campo a una de las mejores formaciones que podemos disponer en estos momentos en mi país".

Entre los integrantes del plantel checoslovaco fig los consagrados jugadores Ladislav Juremik, An Panenka, Marya Masny y Znedek Nehoda, y varios tegrantes del equipo campeón olímpico de fútbol de 1980

Fútbol Paceño:

Chaco Petrolero se medirá con América

Una de las últimas fechas del torneo paceño de fútbol se cumplirá este fin de semana en los estadios Lastra y Olímpico.

La jornada será decisiva, ya que se conocerá al campeón y subcampeón de la AFLP con miras a su intervención en el torneo integrado que se disputará próximamente.

FIXTURE

El fixture general es el siguiente:

Sábado 18 de octubre. Estadio Olímpico: Hrs. 13.50.- 16 de Noviembre enfrentará a Ferroviario. Juez: Edgar Gorriti.

Hrs. 15.50.- Chaco Petrolero vs. América. Terna de jueces: Carlos Leaño, Freddy Antezana y Gemmener Loayza.

Ese mismo día en el estadio Lastra jugarán a las 15.50 los planteles de Litoral y Unión Maestranza.

El domingo el certamen juvenil se jugará en la cancha de Calacoto: Hrs. 8.20.- Ferro vs. Pucarani. Litoral vs. 31 de Octubre y Unión Maestranza vs. América.

Litoral con Ingavi en la jornada de básquet

Finaliza esta noche la primera rueda del torneo masculino local de básquetbol de Primera de Honor, con el partido que deberán sostener los primeros equipos de Litoral e Ingavi.

El cotejo está programado para las 20 horas, ojalá se cumpla el horario, y se espera una buena cantidad de público tratándose del "clásico" paceño de baloncesto.

En el preliminar de la jornada de hoy, también en el grupo masculino, deberán rivalizar los quintetos de Gimnasia y Esgrima con Universitarios. Este enfrentamiento dará inicio a las 19 horas.

En el preliminar de las 18 horas, jugarán equipos de la categoría juvenil por el respectivo certamen.

Por su parte el primer equipo femenino del Club Municipal, se coronó ganador de la primera rueda del campeonato de esa categoría finalizando la semana pasada. El equipo "edil" mantiene su condición de invicto.

La próxima semana se iniciarán los encuentros de la segunda rueda tanto en damas como en varones de acuerdo a lo informado ayer a PRESENCIA por el presidente del Comité Técnico de la Asociación de Básquetbol de La Paz, Aberl Cabezas.

Nacional de mini lucha iníciase próximo sábado

Esta asegurada la participación de delegaciones de Santa Cruz, La Paz, Potosí y Cochabamba en el torneo nacional de mini lucha, a iniciarse el próximo sábado en esta capital.

Las delegaciones comenzarán a llegar mañana, de acuerdo a lo informado por la Federación Boliviana de Lucha Amateur.

La competencia nacional de mini lucha se realizará en el polígimnasio de Villa Victo viernes se programó trenamiento de las di delegaciones en distintos h

PROGRAMA

El programa general certamen que hizo conocer Federación Boliviana de Amateur, es el siguiente: 18 Hrs. 9.- Presentación cumentos (cédula de ide certificado de nacimiento médica y licencia nacio competidor. Hrs. 9.5 Pe todas las categorías y sorti 10.30 Empare¡amiento. Hr a 11.- Clínica de arbitraj lificación. Hrs. 16.- Inaug del III Campeonato Naci Mini Lucha a cargo del Ser General de Deportes y tudes. Cap. José Anto Quiroga. También harán u palabra el titular del I Departamental de Deporte Paz Enrique Sánchez , d sidente de la Asociación de Amateur de La Paz. Esta lacios y del presidente de deración respectiva, David da.

Hrs. 16.20 Iniciación del nacional. Primeras y se vueltas eliminatorias, en t categorías.

Domingo 19 horas. 9.: niciación del torneo. Semifi finales en todas las catego peso y edad. Hrs. 12 Entr premios. Hrs. 12.15 Clau brindis de honor.

Lunes 20 desde las 7.30 retorno de las diferent legaciones a sus ciudad origen.

La Comisión Técnica gada de controlar todo el nacional estará integrada siguientes personas: David ga, Edgar Palacios, Sam vancos, Juan Ramírez, y Carré. Todos en representa a la Federación y las dife asociaciones participantes.

De acuerdo a la reg tación el atleta que cumpl puntos malos quedará elim de la competencia. Se pre con medalla de oro, al cu medalla de plata, sub camp nones, al tercero. Se entr diplomas de clasificación y tificación a todos los luchad

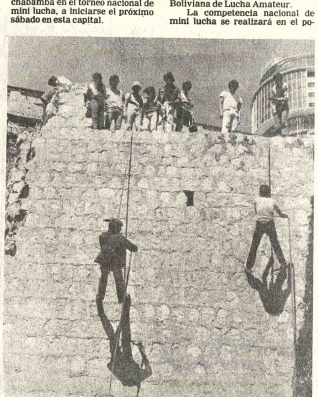

ACTIVIDAD DE ANDINISMO.- Una foto que permite apreciar las prácticas del CEAC (Club Excursionismo, Andinismo y Camping). La actividad de este grupo se ha intensificado notablemente.

Alberto Alem:

"No se deben magnificar los hechos ocurridos el domingo"

Cochabamba, 14 Presencia.- **"No se deben magnificar los hechos, el domingo no pasó nada y al contrario, vimos un partido intenso con gran pundonor deportivo, con la deslealtad de algunos jugadores y un arbitraje con algunas fallas, que de ninguna manera influyeron en el resultado. Por eso entiendo que no se debe agrandar una cosa que no pasó. El ingreso de un dirigente, suele ocurrir en todo escenario pero de ello a magnificar incidentes lógicos de toda intensa confrontación, me parece un poco exagerado"**, dijo a Presencia el Presidente de la Liga Profesional de Fútbol Alberto Alem, al referirse a los roces producidos el domingo pasado en oportunidad de efectuarse el juego entre Petrolero y Bolívar.

Más adelante Alberto Alem mencionó que evidentemente existen algunas fallas en el Estadio Capriles, pero que ello será subsanado por las autoridades deportivas a quienes se estaba dirigiendo nuevamente.

El titular de la Liga manifestó que no fue de acuerdo en que el Instituto de Deportes y el Comité de Obras Deportivas se preocupen de pintar la fachada del estadio. Lo que se tiene que hacer es refaccionar las paredes que rodean el Capriles. Trabajar de inmediato urinarios en las graderías norte y sur. Habilitar gradas de ingreso a esos sectores. Mejorar las puertas de ingreso a esas tribunas. Trabajar nuevas boleterías y realizar una limpieza, de forma que cuando llegue la comisión que revisará el estadio entre el dos y quince de diciembre, todo esté en orden.

Sobre la iluminación manifestó Alem que lamentablemente es mala y que se deben mejorar los camarines y las playas de estacionamiento de vehículos. Dijo así, dijo, mostraremos una mejor imagen del Estadio Capriles.

En horas de la mañana el Presidente del Instituto de Deportes Luis Alberto Arévalo Tinee y el Director de Obras Públicas deportivas, convocaron a una conferencia de prensa en la que hicieron conocer las gestiones realizadas en La Paz para los trabajos del Coliseo de la Coronilla.

Se mencionó que se continuarán con las obras y también con la acción legal contra la Empresa Galindo hasta la conclusión de ese escenario.

Se dijo en la oportunidad, que había el compromiso del Alcalde Municipal de proceder de inmediato a la colocación de asfalto en la playa de estacionamiento frente al Capriles. Se habilitará una otra puerta de salida sobre la Juan de la Rosa y se realizarán otras obras menores y que para el efecto se estaban dirigiendo al Club Wilsterman para que efectúe una inspección al estadio para señalar los trabajos que se efectuarán en ese campo, que tiene algunos detalles con fallas, pero que estarán en condiciones óptimas para futuros encuentros.

La prensa oral reaccionó contra algunas declaraciones de dirigentes del Club Bolívar. Se mencionó que se falta a la verdad y que el dirigente Lothar Kescher no ingresó al campo de juego a defender a nadie sino a atacar al árbitro y fue contenido por el fiscal de cancha. El incidente de Fierro fue posterior ya que propinó un golpe a un menor, a quien ensangrentó.

La prensa señala que "a estas alturas del campeonato se viene realizando enjuagues antideportivos para mantener la sanción contra el Estadio Capriles para salir con ganancia de pescadores en río revuelto" (Los Tiempos)".

Wilfredo Camacho sin problemas en el CAR

A tiempo de descartar cualquier posible impasse con la directiva de su entidad, el director técnico de Always Ready, Wilfredo Camacho, reinició ayer entrenamientos con su plantel con miras al partido del próximo domingo.

Always Ready, le mencionado día, enfrentará al único invicto del actual campeonato nacional de fútbol, Petrolero de Cochabamba. El partido viene despertando expectativa en la afición paceña, que confía en un triunfo del equipo "millonario".

El plantel del CAR entrenó ayer, en horario matinal, en la región del "Basquecillo" con todo su plantel completo, excepción hecha del delantero Juan Américo Díaz.

Wilfredo Camacho se mostró preocupado y confía en que Díaz pueda recuperarse en los próximos días y poder ser de la partida frente a Petrolero.

En lo que resta del plantel el técnico, dijo que no existen mayores problemas y que existe bastante entusiasmo y confianza entre los integrantes del conjunto.

Por otra parte, se informó que aún no existe nada concreto en torno a la o las personas que se harán cargo de la presidencia de la entidad, en ausencia del actual titular, Enrique Crespo Frías, que en días más se ausentará a New York, a objeto de ocupar las funciones de Consul de Bolivia en esa metrópoli.

Una decisión concreta al respecto, es posible que sea conocida en los próximos días.

El señor Hugo Rocha, dijo a Presencia que el arbitraje del señor Alvarado no puede ser objetado, porque aplicó el reglamento y su actuación estuvo de acuerdo a la intensidad del evento. Tal vez la única falla fue la de no haber expulsado a unos cuatro jugadores.

El señor Rocha manifestó que se estaba dirigiendo a la Liga para que se prohiba en forma terminante el ingreso de personas extrañas al terreno y que sólo deben estar en el gramado los 22 jugadores, tres jueces y a un delegado. Inclusive la prensa deberá colocarse en un sector determinado.

El viernes entregarán premios a ganadores de Vuelta a Yungas

El viernes 17, a horas 18.30 tendrá lugar la ceremonia de entrega de premios de la carrera automovilística "Vuelta a los Yungas".

Raúl Frank, Gerente de la Comisión Deportiva, dijo que hoy se conocerá el monto total y la distribución, por categorías, de los ganadores.

Aproximadamente Armando Paravjcini ganará 98 mil pesos bolivianos. Rolando Bass Werner, ganador de la categoría 1600 cc. recibirá un total de 43 mil pesos bolivianos.

El acto tendrá lugar a las 18.30 en San Jorge.

SAN CRISTOBAL

Armin Franulic, presidente de la Asociación Deportiva de Volantes, anunció a PRESENCIA que su entidad había dirigido una nota a la Comisión Deportiva pidiendo se mani la escala de premios par dos categorías.

También se hace hincapi el monto de 1.000 pesos vianos cuota de inscri es muy elevado.

En cuanto a la participa del volante paceño, se oficialmente que no estar Oruro, porque su máquin está en condiciones.

En la carrera a Yungas un choque violento y se daño el tren delantero.

Armando Paravicini y Alvarado confirmaron participación, en vista del margen de puntos que los se en el ranking nacional, pub do ayer en esta página.

IDD oficializó ayuda para el nacional de Tae-Kwon-Do

El Instituto Departamental de Deportes de La Paz, oficializó ayer su cooperación a la Asociación de Tae Kwon-Do, con miras al torneo nacional de esta especialidad a realizarse en esta capital.

De acuerdo a lo que se informó ayer a PRESENCIA, el mencionado certamen de esta especialidad marcial se cumplirá en La Paz del 23 al 27 de este mes.

El IDD comprometió su ayuda para atender las necesidades de alojamiento y alimentación de las delegaciones del interior en número de 60 personas por total.

Por otra parte el IDD contribuirá con trofeos y material deportivo a la asociación local de Tae Kwon-Do .

CICLISMO

El Instituto Departamental de Deportes de La Paz está a la espera de un informe que debe elevar la Asociación de Ciclismo de La Paz en relación a la participación del equipo paceño de ciclismo en el reciente torneo nacional que se verificó en la ciudad de Tarija.

El IDD La Paz contribuyó a la delegación con 13 mil pesos bolivianos, para gastos de viaje y el uniforme deportivo para toda la delegación.

San Antonio venció a San Calixto en Básquet

Antonio alcanzó ena victoria en el intercolegial de bol, tras vencer a xto 47-40. otro cotejo pero de femenino, Lourerró a María Au- a 27-17.

la cancha del cololiviano Israelita, s Corazones perdió ta Ana 2-0, con los s de 15-8 y 15-5. a cancha del colivar, 6 de Junio, rrotado ante Pa- 36.

rroel derrotó a

Saint Andrew's, en un cotejo intensamente disputado, por 38-37.

En cuanto a la iniciación del torneo escolar de natación, aún no se determinó nada, ya que se espera el regreso de las autoridades de la Dirección Nacional para aprobar la mencionada competencia escolar.

a usted puede ayudarlo

un chico "de marca mayor"

TALADRO ELECTRICO MANGO TIPO PISTOLA T-126

el pequeño gigante

ISKRA PERLES

El taladro industrial para trabajo pesado con dimensiones peso y precio de una herramienta de hobby.

400 W. de potencia-1450 RPM. Peso: 1.5 Kgs.-Doble aislamiento-Ejes montados en cojinetes de bolas y agujas.

Repuestos asegurados y 6 meses de garantía

Distribuyen

Jemco
LA PAZ Edif. Arguedas Tel. 375152
SANTA CRUZ Arenales esq. Beni Tel. 43866-37753

COBANA
EN TODAS SUS AGENCIAS

AGENCIAS GENERALES S.A.
EN SUS AGENCIAS DE COCHABAMBA Y SANTA CRUZ

LINALE & WEISS S. A.
EN SUS AGENCIAS DE LA PAZ Y SANTA CRUZ

OCASION EN VENTA

Hotel en construcción Calle Figueroa Nº. 760.
Teléfono 329040 Horas de Oficina.

INSTITUCION DESCENTRALIZADA

Requiere en alquiler, para sus oficinas un área mínima de 200 Mts2.; por las inmediaciones de la Plaza Murillo. Ofertas por escrito a casilla Nº. 6129 La Paz.

ARTEFACTOS PARA EL HOGAR DE FAMA MUNDIAL

OCTUBRE 15 MIERCOLES

MES 10 SEMANA 42

Cuando el hombre deja de ser sensible resulta vulgar.

Lavaremos las alfombras fijas sin quitarlas con el lava-alfombras ELECTROLUX de HANSA

De pura uva y delicioso... SINGANI GUARDAQUIVIR

Fundamental!! Asegurar a los niños contra accidentes, en ANDINA DE SEGUROS

Todos conformes grabando con CASSETTES TDK

Chopp de CERVEZA TAQUIÑA en los restaurantes CITY, LOS ESCUDOS, EL INTERNACIONAL, y muchos mas, RIQUISIMO!